盛京時報
晨刊
晚晨刊一大張半
發行者 康德新聞社
發行所 康德新聞社奉天支社 奉天市大和區關田町九號

論說

經濟平衡資金制度法令化 (業)

政府爲期取得國內主要產業相互間的保障作用並維持戰時下適正物價的安定起見。在以前曾經設有一種經濟平衡資金制度。現在因爲國家力求增產。輸出輸入的物資也力求圓滑。所以決定更進一步。把該制度成爲法令化。以便綜合活用。強化其機能。使戰時經濟。態形緊密連繫。重要產業。愈趨健全發達。於是所謂『關於經濟平衡資金之件』。遂於本月五日以勅令公布實施了。

經濟平衡資金制度的內容是怎麼一回事？大概一般人們或有不甚瞭解的。簡單來說。就是使輸出入物價永遠保持平衡的一種公平而有效的辦法。也可以說是統制經濟平抑物價的一種高度技術。如同從國外輸入的某一種貨物。輸入原價。有時漲。有時落。不能劃一。但是在國內的販賣價格。因爲統制關係。是有一定的。因而時有賠賺。很容易使公定價格。發生影響。既有這種經濟平衡資金制度。便可以由各該組合。從中施以平衡手段。這次賺了。便把餘利存作平衡資金。下次賠了。再從中提出相當的資金來補助。如此一來。豈不是物價的平衡永遠有了保障嗎。不過這種制度以前是組合各自爲政。自經這次法令化後。更把各組合聯成一體。以國家的見地。賠賺互相挹注。成爲一種大同團結。所以效力更加擴大。又如國內的特產。向國外輸出。因爲以前政府曾與各該收買國訂有契約。價格一定。所以輸出時不能任意提高或低落。也必須施以平衡資金辦法。以便截長補短。互相調劑。預想此法施行以後。對於物價安定和產業發達上。必更予以絕大的助力。

這種制度。極當而且完善。已經成爲現在戰時下德國經濟的必然趨勢。聽說德國近來所施行的經濟平衡資金辦法。對於外貨輸入者。定以一定利率。一面更利用此項資金。去獎勵國貨向國外推銷。凡遇國外價低經超過定率。即行關照經濟平衡資金以內。輸出折閱的貨物。全都予以相當的補助。這種辦法。頗與我國此次所施行的新法令意旨相合。可以說是『英雄所見。大抵相同』。希望負有銷後責任的商民。對於此法。千萬明確認識。協力奉行。務求其圓滑有效。還有走私。暗行。破壞物價的不識時務者。立即嚴起摘發。不使售其鬼蜮行爲。結果。我想由這個經濟平衡資金制度所給我們的恩惠。將來一定是不可限量的啊。

珊瑚海戰續傳捷報

大本營再發表戰況

敵艦又折兩隻 一沉 一破

同時擊墜飛機八十九架

【東京九日電】大本營九日下午三時四十分發表、在珊瑚海方面賡續攻擊中之日本海軍部隊、更對巡洋艦一隻(艦型不詳)以雷擊機衝擊、予以大損害、又擊沈驅逐艦一隻、一方、在彼此上空、擊墜敵機八十九架、此間、日方小型航空母艦一隻沈沒、飛行機三十一架、尚未歸還、

(註)沈沒之小型航空母艦爲改造給油船以成者、

擊沈敵艦之要目

△美航空母艦薩拉特嘉型(炸沉)一九二五年四月七日進水一九二七年十一月十六日竣工、基準排水量三三〇〇〇噸、速力三三九浬、備砲二〇、三糎八門、一二、七糎高角砲一二門、五、七糎砲四門、四糎高角砲八門、搭載機數八乃至九機、乘員包含(航空機搭乘員)二一二二名、前此被帝國海軍炸沉之列基辛頓同爲最初只爲巡洋戰艦一艦而建告者、華盛頓條約結果、該級廢棄四隻、僅二隻改爲航空母艦、故於現在世界軍航中有最強之馬力、爲有名之大型艦中之快速艦、

△美航空母艦沃克達溫型(炸沉)一九三六年四月四日進水三十七年七月三十日竣工、基準排水量一九九〇〇噸、速力三三四浬、備砲一二、七糎高角砲八門、四糎高角砲一六門、機關槍一六門、搭載機八一機乘員(包含飛行機搭乘員)二〇七二名、同型有烟達普來斯、

△美艦戰加利福尼亞型(轟沈)基準排水量三二六〇〇噸、速力二一浬、備砲三五、六糎砲一二門、一二、七糎砲一二門、一二、七糎高角砲八門、五、七糎砲四門、四糎高角砲一一門、飛行機射出機二基、水上機四機、搭載乘員一四八〇名

△加利福尼亞型戰艦、有加利福尼亞、第內西兩艦、其中一隻於夏威夷海戰被炸沉、故美海軍已無該型艦、

△英戰艦沃斯派特型(大損害)規準排水量三一、〇〇〇噸、速力二四浬、備砲三八、一糎砲八門、一五、二糎砲八門、一〇、二糎高角砲八門、四、七糎砲四門、四糎高角砲三二門、高角機關槍十六門飛行機射出機一基、搭載機四機、乘員一一二四乃至一一八四名、一九一三年十一月進水、一九一五年三月竣工、隨後且二回加以近代的改裝、

△英國戰艦伊麗沙白女王級五隻中之二艦、姊妹艦有伊麗沙白女王、伯里安特等、此次大戰初期中、所屬地中海艦隊、一九四〇年秋參加挪威作戰、因遇猛烈爆炸、受莫大損害、去年春於地中海又被德意空軍爆擊、同年夏乃經由新嘉坡往美修理、

△英甲級巡洋艦美貝拉型(大破)基準排水量一〇〇〇〇噸、速力三一、五浬、備砲二〇、二三糎砲八門、一〇、二糎高角砲四門、七糎四門、四糎高角砲四門、高角機關槍十二門、魚雷發射管八門、乘員六七九名、但爲旗艦時七一〇名屬於澳洲海軍、

海戰敗北全澳變色

首相愁眉苦臉大放悲聲

【里斯本八日電】樂英澳各當局、關於珊瑚海海戰、極力蔽飾慘敗之事實、而據康貝拉電訊、澳洲首相克欽八日在下院有所聲明、謂爲事態之重大性如次、

珊瑚海海戰、澳洲艦隊亦行參加、此次海戰、雖不能立即決定此次戰爭之勝負、但對於現在西南太平洋進行中之戰略、與以決定的影響、極關重要、現在戰鬥如何進展、尚未接到詳報、但吾人相信聯合國海軍部隊、克能遂行任務、全澳洲民衆、鑒於此海戰、須自覺各自立於澳洲防衛之第二線、希望嚴肅認識現實以全國民之義務、

反對黨領袖法丁、繼克欽首相聲明之後、作深刻之言明如次、

今將展開震撼世界之事態矣、而我方不利、其悲慘將永遠影響我國也、

浩刧將臨頭上

澳首相心膽俱碎

【里斯本八日電】據合衆康貝拉電 謂澳洲首相柏克欽、以於八日議會之演說、由無電對國民廣播、乃發表澳洲危機、迫於目前、極悲痛之警告、茲誌之如下、

余率直言之、於最近數周內、發展大規模戰鬥、於今爭慨能震撼全世界、於今爭成極度重大的危局迫於目前、對於澳洲之威脅、刻刻深重云、

日天皇頒詔書

召集八十回議會

【東京九日電】第八十回帝國議會召集之詔書、以九日令官報、公布如左、

詔書

朕依帝國憲法第七條及第四十三條、以本年五月二十五日、於東京召集帝國議會、二日爲會期、

此命

御名御璽

昭和十七年五月八日

各國務大臣副署、

避難英婦

談馬爾他慘狀

【羅馬七日電】德意地中海作戰之最後中心目標馬爾他島、連日蒙受足以改變島形之轟炸、而反本日復受空襲、然對此邀擊之戰鬥機之數、亦頗著減少、馬爾他島防衛陣之全面的惡化、今已成爲不可掩蔽之事實、頃更盛傳德意之攻勢即將展開七日之意大利各報亦以里斯本電報傳最近由馬爾他島避難於英本土之英國婦人所談馬爾他之悽慘狀況如左、德意之空襲、不分晝夜、在在實行、故市民及兵士、多起居於地下之天然洞窟中、猶如穴居時代原始人然、英軍當局前曾、徵發一般市民之住宅、致惹起市民之反感、然今已無家屋可徵、而將兵亦甚恐懼不分晝夜之猛炸、故其大部只得度其穴居生活、食糧供給亦極困難、兵士對於每日之給與、更爲不滿、電氣瓦斯之杜絕、已成常事、最後潛伏於德意封鎖網中之軍民、所期待之輸送船及重要之碼頭已受德意空軍之爆炸而歸於粉碎、最近已無船開至碼頭一帶、雖或能使天然之入江、然以此法難陸、殊爲困難萬分、亦常遇德意軍發見、將之擊沈、馬爾他全島可謂無一處、不成德意爆炸之目標、軍當局於最近數週間已令婦孺等立即撤退、其時似使用飛機云、

空前大勝震驚世界

德意諸國報紙皆大事讚美

【柏林八日電】珊瑚海戰之大戰果、甚於七日午前十一時半由無電特別放送、於吹奏日本國歌及軍艦進行曲中途向德國全土大事廣播、因此德國國民、頗受感激、最近又屢有緬甸戰線之戰果及克列西爾陷落之消息、亦均登載於德國各報之第一面上、實擬動於對德國攻擊開始前、所有德國國民之精神、今次之大戰果、自古罕聞、美英側、爲恢復敗戰之神及中立側之信仰、……今次之大戰果……亦顯示英美艦隊之弱化、因此對於中立側、予有特別之影響云、

【羅馬八日電】意大利各報、於八日一齊報道珊瑚海之日本海軍之大勝利、……述說如下、日本之公式發表、以正確無比的事實、粉碎了美英側之無用宣傳、世界皆知日本海軍之實力及美艦隊之無能、今次美海軍力完全被打破成爲無力化、美國之戰爭快失卻面目、

【斯德哥爾摩八日電】珊瑚海戰日本海軍勝利的戰果、對於北歐海國瑞典、已予以電擊的印象、八日瑞典晚刊各報、均於第一頁大載『珊瑚海之大決戰』、『珊瑚海之大海戰』、及『東亞之新基爾拉克海戰』、又特別登載擊沈之美戰艦加利福尼亞航母、撒拉特嘉號之照片、兼大事揭載日本大本營所發表者、尚有澳洲及美國之情報、加以日譜之日軍海軍之勝利、究竟如何、即可明瞭、瑞典國民、今後、更感歎日本海軍之世界無比的威力、今日爲街談巷議之佳談、此事、即可確知珊瑚海海戰之本面目矣、

由於參戰以來屢次敗北、聞羅大總統、強制國民無理參加無用戰爭之責任、愈益加重云、

菲島從此解放

岩崎報道部長談克島陷落

【上海八日電】岩崎中國派遣軍報道部長八日夜於上海、關于菲島完全攻略之意義、曾實行無電廣播、大略如左、

羅斯福自誇爲難攻不落之菲律賓大要塞克列西德爾、亦卒不耐日軍之猛攻而告陷落、於是菲島遂完全攻略、誠不勝欣快之至也、此菲島之完全攻略之意義、不外在於如次二點、第一此役完全排除美國之東亞侵略、第二乃東亞民族之菲島人從此完全解放之事實、由于美國努力之總退、菲島人千六百萬、已如實認識美國戰略之脆弱性、而由美國之民主主義解放、顯得於日本之指導下、努力於新菲島之建設、對于此種事實、洵令人不勝喜悅、已呈其國力地位之英美、早已不克進行進攻作戰、然英美兩國畢竟爲世界之強國、故我等不至英美兩國屈服時須堅持完遂戰爭之決心、不至英美兩國不能再起未來之滯劫時、決不停止戰爭所謂長期戰之原因、亦在於此點云、

制渝控英美難再逞

緬甸大勝對戰局將有新發展

【斯德哥爾摩七日電】斯德哥爾摩之有力報達古斯郵報、會以緬甸戰之日軍之勝利、於此次世界大戰、實意義起一大轉變、而具有重大意義之意、論述如左、

緬甸作戰、迄今雖尚未經世界之注目、然緬甸之被陷落、足証緬甸公路之被封、在大東亞戰爭上、實具有重大之意義、重慶政權之軍需生產、以補充作戰言之、極不充分、故渝日軍制壓緬甸後、已無供給將軍之必要、羅斯福總統於前此之無電演說中、雖言明縱然南方之連絡全被遮斷、美國之對華援助、亦決不中止之意、然果如何實現此種約束、則未見明示、但無論如何、美英側之對華援助之促進策、不外擴充印度之軍需生產、經布拉馬普得拉江之溪谷急速建設印度中國間之新連絡路、而此連絡路、日軍更容易遮斷故也、其實現殊爲怪誕、且以緬甸之陷落、日軍直接威脅北部印度、佔據緬甸國境之亞開雅布港、自然茲於印度、與以重大威脅、今大東亞戰爭、已達於新階段、日本可隨時移動其兵力於澳洲及其他任何方面、日本在蘇六甲及緬甸必受住民之同情及支持、故除保有此等地域並無須多大兵力、由是以觀、將可預想於歐亞兩洲展開廣大之作戰、三大樞軸國東西相呼應展開大攻勢屆時則可一決軍事之勝負矣、

汪主席對張總理答訪

汪主席於九日午前十時四十六分至國務院答訪張國務總理、乃在四樓貴賓室、與三宅協和會中央本部長武部長官等、交互懇談、並偶然談及天氣、張國務總理謂『當汪主席來滿風和日麗、洵可堪頌者也』、對此汪主席亦謂『晴朗天氣、確堪欣幸感謝、此際適逢滿洲國之雨渺、連日晴朗、慨與農耕、稍呈影響、若降少許、不亦宜乎』、以友邦元首之身位、能體貼鄰邦之農民、無微不至、洵爲全國民衆衷心感戴也、

汪主席觀閱青少年分列式(在歡迎大會場)

勇猛無敵的日軍緬甸作戰

冒蠻煙毒氣衝破猛獸毒蛇之大密林(上)

得泰國軍民協力完成進攻路之開拓

【緬甸前線〇〇七日電】緬甸方面作戰軍臺從、六日於〇〇前線、發表談話如左、

御稜威下、大東亞戰爭、於各方面收赫赫之戰果、而達成其作戰目的之誠令人不勝感謝之至、兼、大元帥陛下、豫清將官於本軍、傳達溫渥之聖旨、關於本軍之作戰、御日夜軫念、而對於在緬甸地作戰之將兵衛生狀態、賜以御下問、不勝恐懼感激之至、

△以寡敵衆猝碎頑敵

緬甸作戰大別爲第一次第二次兩作戰、大体緬甸之面積、如日本全土除去朝鮮之大小、泰緬國境人跡稀少、其山脈之大半車亦不能通過、緬甸有數條大河、當日軍進擊之自然的大障碍、不但如此、緬甸全土、殆完全爲森林地帶、且爲熱帶瘴癘之地、故作戰遂行、難上加難、然日軍勇猛以寡敵衆、一月三十日以對之挑戰、……以主力突破緬甸國境、開始怒濤進擊、而此進擊路爲是猛獸毒蛇之大密林、幸得泰國軍之協力、於僅僅一月間、完成進攻路之開拓、而軍主力並不待此兵站線之開設、於一月末、早已衝入薩爾溫江口之要衝毛淡棉、……佔領首都仰光、……

渡江奪密芝那 八莫北方

【緬甸北部某戰線九日電】日軍精銳、自八莫循中路北進中、八日上午七時、冒御晨靄、渡伊洛瓦底江、突入緬甸鐵路終點北部緬甸要衝密芝那(八莫北方一百一十公里)、當即佔領之、該地殆無殘存敵影、在兵不血刃裡、陷於日軍手中、

焦土戰未得逞 渝軍瞠目失措

【緬甸前線九日電】日軍精銳部隊、突破東部緬甸之秘境擺布、遂於臘戍附近遮斷緬甸公路、自四月中旬、開始一大迂迴戰、即四月十七日奪取洞吉東方百公里之要衝羅衣考之日軍機械化部隊、俄然以九十度之大轉變、掉鋒分開標高千五百米山兵地帶前進、敵重慶第六軍、第五十師、雖謀集敗殘之部隊以行抵抗、然實不能足以阻日軍精銳之猛襲、敵司令部所在地洛伊谷、忽遭日軍疑難、乃更驅餘勢、愈戰愈揮機械之威力、一擊突進百餘公里、二十二日遂佔領南樺之和潘、和潘乃瀕臘戍之要衝、多產米穀、爲侵入緬甸之重慶軍之兵站基地、然由於日軍之快速進攻、倉忙逃去無暇以焦土戰術、敵之米倉與軍事施設、尚完整無故此處地勢、爲一望無際之綠色丘地帶、氣候亦頗溫和、故大助力於日軍之進攻、尤其十三日晚已突入前面東方約八十公里之羅易林、而該地約一千之殘軍、於同時與日軍並未交一戰、即行退却逃遁之部隊、遂於羅易林北方、立被殲滅、其間敵機竟行妄動反覆加以爆炸、然由於日軍之猛烈的對空砲火、悉將擊退、廿四午後、達距和潘約一二〇公里萊加於南樺之高原地帶、悉薩保於日軍鐵蹄之下、廿四傍晚於萊加北方之山岳地帶敗退重慶軍大部隊、遭日軍挾擊、旋然潰滅、廿五日午後、日軍先導部隊、早已突入萊加北方約十公里之格西曼杉、已能遙望見西方蠻德勒映戎衛道日軍於是勇氣百倍、益行猛進、廿六日未明、迫於目的地臘戍之南方四十公里、遂以廿九日天長佳節爲期、突入臘戍市、此實乃七百公里之快速部隊之大作戰、其間屢敗幾百幾千故謂爲重慶輸血路之緬甸公路、今可反而謂爲致蔣政權命之公路云、

歡迎本間入城

馬尼剌急準備

【馬尼剌八日電】以克列西德爾要塞之陷落已致美國東亞軍之死命、武勳赫赫之本間菲島方面、派遣軍最高指揮官、將於九日入城馬尼剌、故擧首都朝野、爲歡迎將軍入城、節節進行準備、當日最高指揮官一行之通路基尼伐丘銅像前由擺淵河至司令官邸、有巴爾哥斯行政長官、各部長、金得市長以下市民堵列、而迎司令官、又市內各戶已準備日章旗、街頭則一色圍日、八日又由軍宣傳班、揭揚廣告汽球、張貼宣傳畫、傳單等、就中軍司令部放送局、宣傳班、軍司令官邸、憲兵隊本部防衛司令部馬尼剌旅館、特務機關等屋上、飄揚之細幟、又別開生面、且電影院、劇場等、編成特別節目、英語、法語、他加洛克語各報、九日亦出特輯號等、馬尼剌市內已充滿歡呼氣氛云、

實施朝鮮徵兵

【東京九日電】政府於八日閣議、決定準備實施朝鮮之徵兵制、九日下午零時二十分、發表如左、

九日下午零時二十分、內閣情報局發表、政府於八日閣議、對於朝鮮同胞、施行徵兵制、由昭和十九年度起即行徵集、決定準備、

△情報局總裁談 對於朝鮮同胞、將施行徵兵制、徵諸念願之要望、對於議會之請願、現地之報告等、甚形熾烈、鑑以昭和十三年勅令第九十五號陸軍特別志願兵令、啟志願兵之現役或編入第一補充兵役之途、詮衡合格之志願兵、現在陸軍部隊、從事於長華良好之成績、中國事變以來、內鮮一體氣運、澎湃以起、尤以大東亞戰爭勃發爲契機、朝鮮同胞、昂揚撤後奉公之至誠、鑑此實狀、茲遂決定準備施行徵兵制、見諸閣議決定……

勘誤 晚刊本版『政府向汪主席贈土產品』寫眞說明其『第三』項誤植於第二項之前

高單位維他命B1劑

維他命B1之大量療法

本劑爲高單位強力維他命B1劑、凡由維他命B1缺乏而起諸症、如脚氣・胃腸病食慾不振・神經痛、或如結核・肺炎・肋膜炎等熱性或消耗性疾患、以及妊・產・授乳時之營養障碍、而認有施行維他命B1之大量療法必要時、甚祈賞用。

〔包裝〕 100片 500片

各大藥房均有經售

武田

(強力メタボリン錠)

強力米太寶靈片

三愛知靴油

最優等的靴油 保革・柔軟・光滑・耐久

奉天 新益洋行 東京・大阪・天津・京城

轉奇逢

黑雞白鳳丸

主治 白帶 經痛 不育

月經是婦女的「第二生命」月經順調、纔能康健、纔能受孕、「幸福」身体健康、纔能作事、纔能長生

大阪 株式會社 藤澤友吉商店 上海
奉天 株式會社 滿洲藤澤友吉商店 天津

(最新出品)

轟動醫藥界・空前的濕布藥

拘族吶喊的宣傳、趕不上臨症試驗、滲透性的敏銳、他品望塵莫及、止痛消腫的特能壓倒所有的平庸濕布料、

感冒、肺炎、中耳炎、牙疼、浮腫、關節疼、外傷、嗓病、奇効卓絕、三十分鐘立見神効

各大藥房皆有出售

得妙賴此

D.171

汪主席、於國務院屋上展望躍進之國都　說明者爲金新京市長

汪主席蒞臨中國大使館
對館員有懇切訓示

居京第三日之九日、晨來與張國務總理協和會長交驩且於大和旅館之午餐會與在京軍官民代表交驩之汪主席、於午後二時廿七分偕同隨員出席於璇瑚南嶺之綜合運動場所舉開之協和會主催歡迎大會、於青空蕩漾之春日、看見了滿洲國協和會青少年日滿男女六十團體之健兒、勇躍奮鬪競技之景況、衷心表示感銘、

汪主席於午後三時五十三分諸員歡送裡、退出運動場由歡迎大會場、抵興運路之駐滿中國大使館、前後亘四十分間、入康大使以下各館員所裝飾之廳接室歇間、汪主席與館員暫行歡談之後、偕同隨員、館員、一同到內院花壇、主席在中、實行記念撮影、

汪主席於階下食堂宴會終了時、對館員懇切致訓辭、於午後四時五十分由館員歡送之下退出旅館還宿舍、

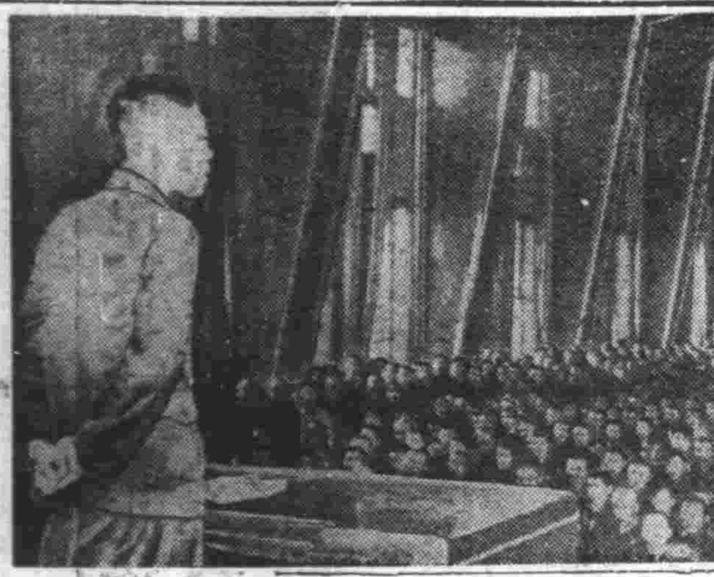

朝鮮志願兵激增
樹殊勳者層見叠出

【東京電】最近對于朝鮮同胞已決定施行彼等渴望之徵兵制度、寔自昭和十三年四月以來、實施特別志願兵令之志願者數、昭和十三年約三千名、十四年則增至一萬二千名、十五年更達八萬四千、十六年則增至十四萬四千名之影、自十七年則已不下二十五萬人矣、此等志願者之入營實績、較日本內地人壯丁、毫無遜色之處、尤其故成績非常良好、尤其一部自中國事變以來、已參加聖戰、於實戰場中、實行顯著之活躍、或完遂壯烈之陣亡或於傳國神社靈受合祭之光榮、或樹立殊勳、賜以名譽之金鵄勳章、所立功績甚多此等戰死者及生存者之殊勳者、大抵如次、

△死亡者

功七、旭八、步兵上等兵　李仁錫

（忠清北道人、昭和十四年翌年於華北方面彎山里附近之戰鬥、樹立殊勳而陣亡）、

功七、旭八、步兵上等兵　李亨朱

（全羅南道人、於山西平陸及茅津附近之殲滅戰及翼城東北山地之戰鬥、樹之殊勳、因頭部受貫通銃傷、遂即陣亡、

△生存者

步兵上等兵　成炳善

（平安南道人、於華北封鎖、侯井附近之戰、樹立殊勳、賜與功七級金鵄勳章勳八等旭日章）、

步兵上等兵　白承吉

（慶尚南道人、於山西之平陸及茅津渡附近之戰、樹立殊勳、賜與功七級金鵄勳章八等旭日章）、

落下傘　勞苦功高
河島中佐暢談育成經過

【東京電】日本精鋭陸軍降落傘部隊、衝赤道下熱風急襲蘇門答臘島之巴林班、以寡兵制壓敵軍、卓著赫赫戰果、寺內南方面陸軍最高指揮官、對此偉勳、以二十五日、授與感狀、此次畏蒙上達天聽、部隊全員、無任感激、而在此偉勳之背後覆面育成勇士之陸軍降落傘部隊育成者河島慶吾中佐（大阪縣人）當大詔奉戴日之八日、在陸軍省記者室、陳述創設降落傘部隊苦心如次、

日本降落傘部隊、猛烈訓練、其功果在二月十四日於蘇門答臘要衝巴林班附近降下、卓舉赫赫戰果、完全遂行降落傘部隊之任務本人以實行部隊之一員、不勝感激之至、本人擔任創立此部隊、樹立如次三方針、首先、落下傘部隊須爲以一當十之勇猛果敢之人、落下傘部隊必須以寡兵降落於防之堅固之場所而戰鬥、故其一員須徹底盡忠報國之志、必須爲勇猛果敢之士、第二、降落傘部隊、必須有愉快之精神、降落傘部隊、非以降下時爲最終目的、乃以降落後、地上戰鬥、勝利爲最終目的、故無事故而擧卓效、必須精神愉快也、第三、當初不起事故、對于降下後之戰鬥、日軍以十分勝利之自信、先完全無事故而降下、於當初發生事故迄今殉職者也許僅有一名、其原因有所明瞭、即由開始實行時非常動搖、慎重而下、按實行觀之、余自己覺得非常愉快、所謂日本軍隊之强盛也、當第一回降下之際、全部無事故降下、其教育法、定要使其復行數回方可、日本國雖然行一回、亦無有一人驚慌、命令一下、一絲不亂、即行降下、且軍之精神力、愈益强烈、此點覺得非常光榮、創設當初之教官、乃在乎富於體力、氣力、精神力、關係之教育、非常嚴謹、可見本隊之創設者、進行非常圓滑、此乃由於苦心努力研究之所致也、外國之文獻、單以此爲參考、研究落下傘降下方法、可是東京防近無預習場、選定適當之所最爲重要問題、在防諜上、必須嚴重保守秘密、實爲苦心之至云、

協議本年事業方針
觀光聯盟擧開總會

自九日午前九時、於鐵道局開催滿洲觀光聯盟第六回總會、由野口理事長以下本部及各地觀光協會幹事主事等四十餘名出席＝據報告昨年度決算事業經過、並協議本年度之事業方針、唯伴同徹底認識時局＝故對於觀光遊山式之觀光旅行、亦漸示減少、加入聯盟之各地觀光協會、亦應現國家之需要、而重新爲揚國民厚生運動＝與宣揚國土之立場、努力指導誘掖觀光客、積極協力擁組與會社團體等厚生保健運動、以資助成體格向上與昂揚國民之士氣焉、

假冒警官施行欺詐
惡貫滿盈遂落法網

世風澆漓、人心日下、近有不法之徒、冒稱官人行詐取財之事、時常發生、於日前小西警察署、曾弋獲一冒官詐財者、其行爲殊惡、然傳技之經過、復令人解頤、茲以其顛末、誌下、張某瓏者、年十六歲、籍貫不詳、居所無定、因生活艱窘、乏計爲生、終日與流氓爲伍、素聞詐欺騙惡之術、近來、僞印名刺、冒書敷島警察署勤務之官銜、逼處行騙、又復自作聰明、逢人便道其爲小西警察署、補張明俊之令郎、假此强爲詐欺之術、張某復購得假槍皮盒、內貯木石、橫掛腰間、其售偽之場所、多係各署警官之府第、張某每至一處即詐稱其爲張警尉補之子、並持名片投入、僞言小西警察署、有贓物配給、因受父命特來通知、並索款代爲領取、僅據此術已行騙多時、竟其數爲財叠、氣者、不知凡幾、詎料、張某於日前、至皇姑警陳警長家、復以此計行騙、陳家令親黨相隨、當抵小西署後、張某寔向陳家之來人、索取印章、陳家之來人、因未知詳情底細、急返家往取、即此、張某將所騙物之國幣百六十元騙於手內、散散逃去、於陳家人歸來之際、張早兎脫矣、遂報告警方、張警尉補聞訊、異常憤怒、期在必獲騙匪、經諸刑事一體協力、搜索之下、竟將流氓張秉權檢束、警側現正嚴訊之中云、

籃球比賽大會
奉市準備參加

全滿高專及女子中等學校籃球大會、於大滿洲帝國籃球協會主催之下、定於月之廿三、廿四兩日間假新京市兒玉公園籃球場舉行、体聯奉天市事務局側、爲事先籌劃屆期代表奉天市出場之選手計、時下正備函通知市內有參加資格之女校、於選拔規定後由當局側率導赴京參加盛會云、

愛林作品應徵踴躍
預定六月一日發表

本社基於我國政府之撫底普及綠化思想之目標、曾募集植樹愛林作品（兒童作文民謠）出品非常之多、其數使本社系員爲之驚異、南滿地區、至十日投稿截止、近特加以審查、其應募數約達百七十二件、豫定六月一日全滿一齊發表云、

奉天市聯
報告大會

協和會奉天市本部、爲將自二十五日起亘四日間所開催之康德九年度奉天市聯合協議會之狀況、使一般市民徹底周知計、於九日滿系由午後二時起、在市公署禮堂、由劉市長報告、張健各市聯出席議員實行詳細報告、日系於午後六時三十分、在警大講堂由沖警察、生駒金次郎、高武榮太郎各議員實行詳細報告云、（圖即滿系報告會）

預防傳染病發生
要望市民協力

市公署衛生處當局、現決定街市之厚生清潔週間自九日開始之、所要望清潔週間與傳染病於市民者如左、

據聽昨年度累月之傳染病、計一月一一一、二月八三、三月一一七、四月一〇七、五月一二二、六月四九四、七月六二九、八月二九八、九月二六三、十月二三一、十一月一八五、十二月九六、計二、七三六人、自五月而六月之間、示以激增之勢、赤痢猖獗之時、以數字見之、六月三七三、七月五二三、於此清潔週間之內須積極預防傳染病、努力滅除汚物、汚水之蠅與蛆、如得完璧之清潔運動、傳染病當必爲激減也、

奉市社會事業大會—參看本報昨刊記事—

遺棄屍體法所難容
砂山附近遺屍犯已經被捕

八日午後四時許、市內大和區砂山協和住宅八十六號河口美津子氏、於赴井際汲水之時、遙見前方百米左右之草叢中、有滿人死屍、立即報告派出所、於是該所與本署連絡、俟派嚴重調查之結果、乃判明死者、本籍河北省青水縣人、於市內敷島區協和街四段廿一號、土木建築業（辰和公司）傭工、名爲任秀清（三五）者、因於瀋陽縣辦事處工作中、罹患疾病而歸奉、八日其友名于可顯（三九）者住於市內敷島區北市場永義店、帶領該死者赴醫大附屬病院治療、俟於歸途、因死於馬車上、故商議馬車夫宋光武、（三一）住於大西街三段廿八號、將死者遺棄於前記之地點也、因此大和署即召喚于、宋兩名、課以遺棄屍體罪、已送局矣、而此種之犯罪、歷來多係無智之市民、故當局特促進市民之注意、但此種遺棄屍体罪、乃依據刑法百八十條、處以五年以下徒刑、豈可輕視乎、

厚生清潔運動
奉市堂堂展開

關于以建國十週年爲期、決打破國民對清潔不關心之陋習、實施厚生清潔運動、已誌本報、由每月九日至十五日、全滿一齊實施、而奉天市當九日初次之清潔運動日、各機場方面、皆分別由所屬長官、關於厚生清潔運動、實行徹底普及其趣旨、地域方面、以鄰組中心實施、徹底普及清潔之趣旨云、

國軍慰安運動會
定明日擧行

日滿軍警慰問委員會、預定十一日午前九時、在千代田運動場、開國軍慰安運動會、日本軍慰安運動會、在二十四開催、

出席省聯代表
奉市業已決定

舉奉天省全省民總意而開催之奉天省康德九年度聯合協議會、決定於六月二十日起、亘四日間舉行、奉天市本部、以省聯協議員候補者、推薦如次諸氏、而正式決定、在省本部委員會發表、

△日系＝生駒金次郎、加藤治武、八百枝慶夫、高武榮太郎、高橋儀時、加藤政雄、

△鮮系＝河本清正、

△滿系＝孫原河、劉海珊、蕭鶴春、張健、任大中、以上十二名、

重光大使
視察熱河離宮

【承德專電】訪問滿洲國之重光大使、於歸任之途、通過承德、視察熱河、驪八大廟、及承德離宮、但對於該大使之視察、省當局、爲便於該大使之視察、遂準備四人所抬之轎車一台、賓鑄視察、期無遺憾云、

慶祝建國十週年
首都募集宣傳畫

【新京專電】新京特別市爲慶祝建國十周年祝典事務局、爲慶祝建國十周年、且表徵國都市民之歡喜與感激計、決由一般市民中、募集慶祝宣傳畫、其作品、限以四六全紙、五色以內、於圖案內須記入新京特別市之字樣、當選一件（五百圓）佳作爲若干件（賞金若干）、此外佳作於六月三十日報名截止、作者向新京市祝典事務局提出可也、

全滿象棋比賽

南滿關東州選手權大會

一、名稱　全滿各地區象棋比賽南滿關東州選手權大會

一、報名手續　報名期　南滿＝五月廿二日　關東州＝六月一日

參加者、須詳記個人之姓名、住所、年齡、職業等、並附帶參加費五角、

一、比賽方法　取淘汰制、自第一回至準決賽、以三局決勝負、比賽時間、一局限一小時、和局則再賽、再和用抽籤法決定之、準決賽及決賽、以五局決勝負、一局時間限二小時半、和局準據前例、但一方連勝兩局、則連勝者爲勝、

一、日期　南滿＝五月二十三日二十四日　關東州＝六月六日、七日、

一、地址　南滿＝奉天市一心街協和會館　關東州＝大連市天后宮大禮堂、

一、報名截止日

一、賞品　一等至三等者、各授與賞品、

備考　本大會優秀者、決使其參加全滿象棋比賽大會、而在全滿象棋比賽大會之優秀者、則使其出席滿華聯歡象棋大會、但全滿象棋比賽大會、一切費用、均由本社負担滿華大會及全滿大會、另行發表之、

康德新聞社

滿洲國 國債購買 協力國策
滿洲中央銀行現正出售中

募集

募集期間　自康德九年五月八日　至同　六月七日
人員　滿系男工　十五名　滿系女工　廿五名
年齡　至廿歲起至卅歲止
另有寄宿舍設備　其待遇優厚
鐵西區嘉工街四段十二號
滿洲紙器株式會社

綏化縣興東木業合名會社啓事

茲定於本月一日在本社址招開全體社員總會討論解散及清算等重要事項屆期務希各社員出席爲要
經理人　李恩波啓

出號聲明

敝店員王玉海事有高就於本年五月七日正式脫離手續清訖今後無論該人發生任何事宜槪與敝號無涉特此聲明
奉天市西北市場敷島區厚牛街三段三號十戶　慶元隆洋貨商店啓

匯票遺失

四月十日由開原滿洲中央銀行匯奉天商陽支行照付第三七八〇號支票一張國幣七百元不慎遺失除向該行掛失外特此聲明作廢
奉天市小北街五五號　仁順永啓

遺失匯票聲明

茲由演功成號行匯奉天該行照付支票三張第一〇九號計國幣五百圓一一〇號計國幣三百圓一一一號國幣三百圓因不慎遺失此票無論落於誰手均作無效特此登報聲明作廢
周義啓

出兌

有磚力電之設備附冰草機出兌
（南市場）　富喜屋

吉房出售

在奉天市大北邊門外瀋海區吉祥街二段六八號有瓦房八間計地皮二畝零四分如用作工廠住宅均甚適用意欲出賣如有用者請至小南關下頭印房胡同四段七號白宅面議

萬春堂聘請漢醫

啓事　前在鐘樓南同和堂之漢醫王華三化宇先生現遷移本堂診治男婦一切病症
奉天市鐘樓東萬春堂藥店啓　電話四二三九五番

出號聲明

啓者敝號茲有恒聚郭冠平高科貳名另有高就於康德九年五月壹日一同辭退該君等日後無論作何事業及財政關係槪不與敝號相干特此登報鄭重聲明仰各界察照爲荷
德惠縣中央街恒聚合啓

失照聲明

啓者敝於民國三年十一月二日頒名地照一張長字二九號中間地三十畝坐落長白縣馮柱村大蛤蟆川屯東至孫姓南至劉姓北至劉姓西至王姓於康德四年八月五日因匪禍遺失特此聲明作廢
黃本順啓

地照焚燬聲明

康德九年五月五日　聲明人　齊恒久啓

蘇家屯義地委員會緊要聲明

茲因蘇家屯五空地老義地由都邑建設局佔用限期五月三十一日以前將所埋之墳墓全部移出挪至文成溝新義地凡有在此埋葬墳墓者急速挪出以便清理特此聲明
蘇家屯義地委員會　會長　王會成　代表人　林永義　全啓

永大房產公司啓事

本公司聘請辯護士藤原鐵太郎律師吳毓璋又民二君爲本公司常年法律顧問嗣後如有侵害本公司之財產權利信用名譽者有該顧問負依法保障之責特此聲明
永大房產公司　八十六號『大觀茶園樓上』
律師　藤原鐵太郎　吳毓璋又民　啓事
奉天市大和區浪速通四十五番地藤原法律事務所　電話（二）三六五八
奉天市小西區小西街五段八十六號吳毓璋法律事務所　電話（二）七一二七

謝戒煙神速

疥癬　心口疼　腳氣　化痔

不論如何之牙痛不知不覺均可治癒
主治効能　蟲牙之痛牙根痛　由上火所起之牙痛　由神經屑酸而起之牙痛其他所有牙痛　均有神効靈効
各處藥房均有

民益鐵工廠出品

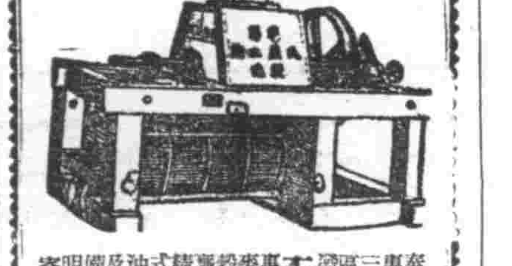

奉天小西區三一九街（一馬路）　王伯勳

若素

母子俱健法

乳母哺育小兒，勢必需要常人一倍以上的養分方能充分給與小兒生長的需要，而自己的身體也不受虧損，那麼對營養的增添和改良是絕對所必要的。

豐富的營養

若素是最完善的營養品，凡人体所需要的養分都收羅在內，乳母若能每日服用，除使乳質變爲良好，助長小兒發育外，更不能因哺育小兒，以致健康受有影響，欲求母子二人的健康，請千萬每天不要忘掉服用若素呀。

適應症　胃腸諸症　未老先衰　產前產後　小兒虛弱　肺結核

奉天信濃町十七號　若素製藥株式會社

W.45

擴疾兒片

化膿性疾患　扁桃腺炎　中耳炎　疔·癰·癤　齒槽膿漏　急·慢性淋疾等

本劑對於前記諸疾患之病原菌如葡萄狀及連鎖狀球菌並淋菌等，得由內服法而發揮硫醯胺劑之特異的優害與撲滅作用，同時可提高患者白血球之食菌能力，而達到所期之治療目的。

硫醯胺劑（化學療法劑）　擴疾兒片（ルーシール錠）

包裝　20片　100片　各大藥房均有經售

獅子牙粉

獅子牙粉，殺菌祛垢作用，較他品顯著數倍故可爲淨牙垢和一切細菌，以免蟲牙發生。

獅子牙粉，同時可以強化牙齒的嚼咀力，以助吃食之完全消化而取豐多的滋養！

奉天　滿洲ライオン齒磨株式會社

強利比兒

一旦淋病加身，倘或因循不治，最易釀成惡化險症，造成終身遺憾，奉勸患者諸君，捨棄向來的姑息平凡療法，採用本品—強利比兒只由內服數日，殺滅淋菌易如反掌

本品係以雙連氨苯磺醯胺製劑與其他有効藥料精煉而成的最新化學藥在最短期內止疼止膿、根本治癒、遠勝他品、一試便知

主治功能　◎急性淋症◎慢性淋症　◎副睪丸炎◎攝護腺炎　◎扁桃腺炎◎中耳炎　◎一切化膿症皆有神効

（各大藥房皆有代售）　總發售處　竹村製藥所

196

確保民食守護北邊 振興農村改善交通 綏化縣聯合協議會

宣誓文

茲當康德九年度綏化縣聯合協議會召集之際我等得代表三十五萬縣民被任命為協議員而獲快聚一堂協議縣政之機會實覺無上光榮與痛感使命之重大方今大東亞聖戰於皇軍赫赫武功之下軍事之目的雖已漸告完成而為發揮本格之任務有待於我等槍後國民之團結協力自不待言完成北邊鎮護及增產報國之兩大目標而為本縣協力聖戰之唯一方策我等協議員全體決將本此意旨致力於縣案之協議及集結總力之發揮而期奉答時局詔書之聖旨於萬一

謹此宣誓

康德九年四月十七日

協和會綏化縣聯合協議會 協議員一同

決議文

為期大東亞共榮圈內食糧確保而發揮產業縣之使命我等謹代表三十五萬縣民誓以增產遂行為最高目的徹底實踐

謹此聲明

康德九年四月十九日

綏化縣聯合協議會 協議員一同

【綏化】準備中之康德九年度、綏化縣聯合協議會、已於上月末旬假東門外神社前營林署會議室內、由各分會代表協議員、並各機關處理委員、以及商民等會參一堂、隆重揭開序幕、首先行以嚴肅之開會式、遂繼續檢討所提出之各項議案、場內驟然展開熱烈緊張之氣氛、而充分表現戰時下民意之激昂、爰將第一日議會順序及議會經過之情形記錄於下、

一、開會宣言

首由櫻井縣本部事務長致開會之辭、繼而全體肅立向國旗敬禮、同建國神廟宮城帝宮等遙拜、國歌合唱、由縣本部長捧讀時局詔書、及賜協和會勅語等、完了後承友軍折田部隊長之訓示大略如左、

今次康德九年度之綏化縣聯合協議會本人能在此參加而遙所懷實感十分榮幸之至當此舉世戰亂時期下國家之安危當視其國民於平素間之團結性及轉移若何此不獨為滿洲國這樣而乃全世界亘古迄至現在亦莫不皆顧諸國民之能否團結及轉移而國民與國家之關係如何之重要想諸君已所深知之矣惟舉例說如德蘇戰爭現在兩國之戰況如何諸君閱報當已知之再如德法戰來說吧開戰不久素稱難攻不落之馬其諾要塞即被德軍風捲殘雲般的打得落花流水而告大敗終於降服德國惟是法蘇兩國失敗主要之原因即為該國民之團結力之不堅固所致者也而再看德國之所以能勝於法國之原因該國之民非獨團結上堅固而復決對遵從總統希特勒之指揮以故國運日蒸一戰而敗法國傾注全力抵制英美如斯布非該國官民舉國一德一心曷克臻此但觀馬其諾之要塞可稱謂銅牆鐵壁尤如秦始皇所築之萬里長城堅固異常惟終於慘落德軍之手此不外乃是法國之民心煥散不振奮之故也再觀此次我們大東亞戰爭盟邦日本之所以能獲得最後之勝利者更無外為日本朝野官民上下團結德心一致而達成所期之目的焉夫欲使國民之團結一致而端在國家之行政方面之處理適當與否非使國民滲透政府意遠方針體得國家政策而政府亦須理解民意之所向彼此若能上下互通則國民始能協力完遂而政府亦始能完成此種指導責任如此民意上達而上意下達則為國家興隆之要點我官民如能瞭解此點則我國家前途之興隆當無可限量也即拿我等軍隊來說亦是同樣知道敵方情蘊方能使治安之確立國家施政必先理解民意焉本日開始三日間之縣聯合會議官民集合一堂反省已往之協和政治研討將來之方針深希各位以民族協和為轉移而共同研討再再對現在之世界情形簡略說明諸君每日能以讀閱報紙之時常以明瞭我國之現況值此大東亞聖戰完遂時期下其最關重要之點有二

(一)北邊國防守護

(二)民食必須確保

此節甚望國民體得本意雖云戰時下之北邊國防緊要然而自有我友軍部隊駐屯對持萬無一失諸君勿為顧慮惟最期望者諸君當懷出爭之軍隊乃即是為國民而奔波沙場之闘念也其次如國民於戰時下之生活狀態不特德蘇英感到困窮即使不論若何國內無不均感十分困苦對於衣食住以及生命財產等咸為遭受相當之限制矣並望諸君第一步須注意考查我滿洲國現在所處之地位及情形是否若與其他各國比較尙屬十二分幸福故望我國民自慮所處之地位也而共同努力伏世界之和平現在之戰爭正是謀將來之世界幸福之戰爭也以英國狀態來說在世界最大之國家羣中其豐富可謂舉世無匹而今如何已經感到相當之困難刻間和我國比較則我國尙稱幸福而我國所能幸福者應感我皇帝陛下之御德及國家之惠澤在我友邦正舉全力結束大東亞聖戰之時將來我國物資即可充分出現如此今後我與友邦日本協力完成東亞聖戰而實現我王道樂土共同團結一致向聖戰途中邁進是為致盼者也、

以上為折田部隊長蒞席之訓示演說詞、繼而閉式、而於午後再開議、出席協議員首先任命吳子樂君為議長、孔慶春氏及丸谷為副議長、為書記長、為書記等、擬而議長致會議之辭、議長席協議員出席報告及報告各種委員會設置(一)文案起草委員會(二)文書處理委員會等、繼由議長孔慶春氏起立報告議案整理經過及會式報告運動方針說明又對全縣經過報告完畢後全体午餐畢略行休息約半句鐘之間由縣長張國春氏出席闡明對於康德九年度綏化縣施政方針如下、

查本年度依客歲方針即為綱紀肅正與農畜產之增產物資配給之合理化適財化鄉土建設工作之徹底治安確立及治政之充實、而與路之然而時下之時局要請如何事務不可計測故緊密機應變以重點主義並行國策而期縣政之運用圓滑

(一)綱紀肅正

綱紀肅正不但茲今而舉即無論如何時代亦為必要不至待言查現下滿洲國之狀態所謂迎入第二代建國階段之今日對於綱紀尤應嚴正或收拾故特舉重要縣政之一二其要點如左、

1、自體教養訓練

2、自體監查

3、信賞必罰

4、少數精銳主義

(二)農畜產物之增產方針

查農畜產物之增產及蒐荷配給等均附以高度計劃性之方策以期其適應同時並遵照省指示之食料作物等且於此等作物收穫前並充分研究增產出荷獎勵等之方法以期增產及蒐荷之萬全並以官民一體總力而擔當斯任其要項如次

1、契約栽培實施之件 本年度與昨年同樣實施之

2、以期適確綠化運動 思想之普及、自興農村設置

茲當建國十週年本縣指定五村實施綠化運動以期造林為順應高度國防國家之體制為期恒久的確立農村之實態以實驗村為中心設定自興村以擴充農業生產力且以農家經濟更生發展為基本且產業行政經濟教育文化等各般以自主振興為目標而樹立計劃使其實行以求農村綜合的發展及民生之振興(未完)

乒乓球大會 選手已決定

【哈爾濱】第六回全滿男子乒乓球大會、已定於十日在奉天舉行、而哈市之選手代表、業已選妥、計河村鐵夫佐佐木一了、粟原清次郎門馬豐德等四名於九日由哈出發云、

撫西村概觀 日呈繁榮景象

【撫順】縣公署管下之主村日趨繁榮者、首推撫西村、蓋因其接近撫順市、且為本縣文化發源地、因此一切進展上大有蒸蒸日上之勢其全村部落為十五個村、住民四千六百六十六戶、人口二萬三千八百七十六名、其中分日滿鮮三種、計滿人四千一百五十四戶、人口二萬一千五百八十八名、日系住民三十五戶、人口一百四十八名、鮮系住民四百七十七戶、人口二千四百四十名、其本村總面積為九萬六千八百廿畝、耕地面積二萬四千一百九十四畝、大致旱田居十分之八、水田闢地佔十分之二、而其主要農產物則以大豆高粱居多、水稻其他穀類次之、據八年度實績產量、大豆一百三十五噸、高粱五〇噸、苞米四十噸、穀子四噸、水稻七百零五噸並有養雞者二十餘家、鷄六千餘隻、以及養蜂、養兎各一家、

吾人以為倘撫順市都市計劃第三區域實施後、人口內住宅區之增加不卜可知、而撫西村之前途更進一層繁榮矣、

省商工公會 召開理事會

【安東】省商工公會於五月三日午前十時於理事室召集省下各商工公會理事舉開本年度第一次會議關於會務之諸般問題有所協議云、

擊潰英美侵畧清算鴉片毒害 舉行民力更生大展覽會

利用各種模型表現方式促癮者反省

【新京】禁煙總局於迎此建國十週年盛典、並在非常時下加强鴉片斷禁思想、以期國民之體格逐次强健起見特決定以『民力更生展覽會』、用各種模型、以促癮者之反省、該展覽會將於五月十五日起亘一週間、首在國都寶山百貨店舉開、新京市署亦毅然加入主辦、刻下兩方關係人員、正以十二分努力加緊工作中、出品中之主要者有『父親的更生』係表出一癮者目視大東亞飛躍進展、遂痛自悔悟、而入康生院戒忌、戒除後、即於家族面前將煙具燒却、此模型擴於長十二尺寬六尺之展覽室內、次為『癮者家族之死亡』、以較大之人形說明癮者家庭之黑暗慘狀、更有阿片戰爭活動畫題之展示、其他鴉片癮毒之統計、及英美多年侵略之野心事實、作以詳細之介紹、以完成東亞人之東亞之說云、

二烈士慰靈祭 十二日在王兆屯舉行

【哈爾濱】月之十二日為三十九年前、小井、向後二勇士負重大使命北來工作、不幸殉職之日、哈爾濱市古蹟保存委員會、爲期二烈士之功績不朽起見、特定於是日上午十時三十分、在王兆屯二烈士之碑前、舉行三十周年慰靈祭、茲將擬定之式次如左、一、一同着席二、修祓三、招魂、四、獻饌、五、齋主祝詞奏上、六、玉串奉奠七、撤饌、八、送魂、九、主催者致詞、十、一同禮拜退下、

觀光協會 委囑役員

【撫順】觀光協會爲期使槍後國民之精神作興體位向上、知識擴大等之教養萬全計、因此積極進行其會務、近並委囑役員、以期會務之進展、而便其進行上萬無遺憾、茲將委囑之役員氏名列下、

▲會長後藤英男、副會長坂口遵、中島右仲、和氣幹雄、

▲顧問米村秋吉、猿山宮治、王士香、大垣研、世良一、

▲理事胡承祿、柏葉勇一、三村不二、今泉豐太郎、渡邊三三、朽木忠雄、大野義雄、豬山利平、田中喜三、森山環、濱田起世次、松本善二、攝井員二、森口直次郎、

▲常任幹事梅田正太郎、有山時吉、柴田寬輔、佐佐木一雄、隅田順吉、照井孫次郎、坂口綱一郎、

▲評議員稻葉幸太郎、渡邊德雄、飼打貞次、大島勇、藤井順治、安樂武貞、川路喜平、藤井光藏、石井平虎、坂本吉三郎、古賀初一、角德一郎、瀬戸辰五郎、武方寅之進、齋藤和吉、欽川四郎、小池日出夫、加治屋武盛、川合正勝、松井佐衛、朝比奈良平、吉田要、細間一郎、王潤田、王錫璞、韓占魁、

(圖爲國都歡迎汪主席晚餐會席上汪主席致詞時情形)

春風蕩漾聖戰節節勝利聲中 國賓汪主席蒞臨國都

梅津司令官歡迎會席上汪主席披瀝所信

【新京】八日午後六時三十分出席軍司令官官邸之梅津軍司令官兼全權大使招宴之國民政府主席汪精衛氏、應梅津軍司令官兼大使之歡迎之致辭、披瀝挺身於和平建國愛國之至情、及與日滿結成一體邁進大東亞建設之堅固決定如左、

今晚梅津軍司令官閣下招宴、且蒙陳以懇篤之言辭、殊不勝感謝之至、中日滿三國前年十一月卅日已發表共同宣言、確立大東亞之軸心、自去年十二月八日大東亞戰爭勃發後友邦日本更舉全力邁進東亞新秩序東亞共榮圈之建設、排除一切之障碍、友邦日本一經蹶起、滿洲國立即設以與以全面協力之聲明、我中華民國亦發表對東亞戰爭完遂共甘苦之聲明、中日滿三國之國交在在躍進數月日本無僅發揚其國威、迄今占領地區東達太平洋西至緬甸南臨英屬南洋群島及荷印印度各地、此實不僅為日本之光榮、亦為全東亞之光榮也、余對此謹表深切之敬意、同時對于友邦滿洲國所與大東亞戰爭之協力、亦由衷心深表敬意、余日昨抵新京、接觸滿洲國之新興之氣及協和之精神實無上欣快也、而顧我國民政府迄今未實現全面和平、雖際與友邦日本同共甘苦、然仍有心有餘而力不足之感、故我等非先協力不可、而須加以精神訓練、物質方面則當增多生產、節約消費以求全面之協力也、協力可能、方有共榮之資格、國民政府之同志及對於時局明確認識之民衆大抵都有此種心情、余此次訪滿實在傳達國民政府之決心、及闡明深為反省之國民政府之精神及民衆之決心也對友邦日本並滿洲國各位、披瀝余之決心也、蓋東亞全體具有不可分之關係、余愛全國、亦愛國家、故更愛他國、而為爭得大東亞戰之最後之勝利而努力、以期以道義為基礎之大東亞新秩序建設之成功、最後謹祝梅津閣下之健康、及友邦日本友邦滿洲國各位之健康云云

奉公隊員 二期受訓

【哈爾濱】協和義勇奉公隊市總監部、爲期強化奉公隊之陣容、特於前將訓練處擴充機構、聘市內首要任教官、選拔精幹隊員、施以徹底訓練、其第一期由南崗馬家區所選之五十名奉公隊員、於前已訓練修了、而收得優良之成績、今更擬繼續開始第二期之訓練、預定於松浦、顧鄉、太平、香坊四區、每區選隊員二十名將於月之十二日午前十時、舉行臨軍之入處式、於式典終了后、即展開本格教養與訓練云、

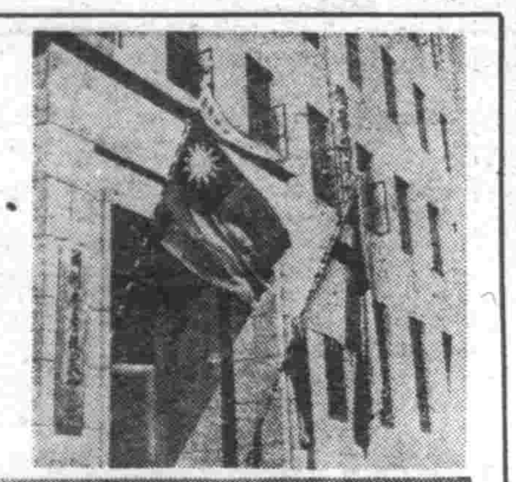

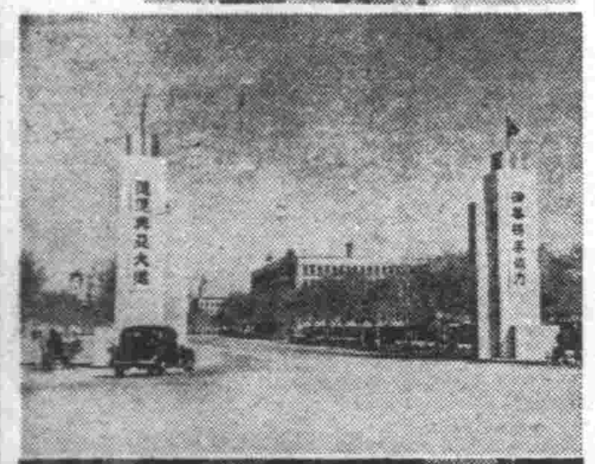

(一)歡迎汪主席高懸中華民國國旗之房產會社、(二)國都大同大街之歡迎牌樓、(三)街頭商店之歡迎窗飾、

東亞交通懇談會 滿鐵副總裁東上出席

【大連】東亞各交通機關代表者、首腦部歸成一體、於六月二、三之兩日間、在大連預定開第三回東亞交通懇談會、於廿七、八日召集臨時議會、因其他交通機關首腦者、變更預定、五月二十六、七兩日、在東京開會、佐藤滿鐵副總裁因往接洽社務、偕同兩角秘書、於月之七日搭輪東上云、

防虎列拉傳染 滬青船客注射

【大連】茲入初夏、依如往年、値此之際、上海方面虎疫猖獗、大連港爲防此等病魔侵入、不分晝夜布設防疫陣、水離洩漏、今歲因未雨綢繆計、對於由上海、青島方面來滿者、或由連去青者、自五月十日以降、一律須帶有虎疫預防注射證明書、至於該証明書有效期間定爲三個月、故欲去北之來華乘船客、今後勿須忘記云、

期市政明朗化爲 市職員赴省訓練

【阜新】阜新市公署乘此新興勃發大阜新市、對於一切應興應革、必須銳意實施、方可得良好之成績、茲為期阜新市政前途明朗化、遂選職員、財務科張肇仁、保健衛生科冠西國、庶務科崔寶珽、行政科張廣泰、牟陞五名、於本月四日、入錦州省地方職員訓練所訓練云、

全國郵政管理局長會議

【新京】郵政總局、爲謀全國各郵局事務運營之向上、尙於昨七日午前九時起在交通部會議室、召開本年度第一回全國郵政管理局長會議、第二日(八日)午前九時開會、對於本年予算、計劃、人事運用、下級職員待遇之改善、郵政生命保險、儲金、及建國十周年紀念事業行事之準備、實施協議、至午後四時閉會云、

慶祝滿洲國建國十周年

北京最近灌音 馬連良唱 近日發賣 群英會 八大鍾 慶頂珠 百代唱片特期出品

東洋バルブ製作所 所主 淺岡芳市
營業品目 砲金製活嘴栓 水道用水栓類一切 暖房衛生器具並 合金鑄造專門製作販賣
大連工場 大連市雲井町壹番地 電話四、三一〇八番
奉天工場 奉天市大和區紅梅町三十七番地 電話五、二一二三番

新高駱駝 新高香蕉糖 大連市青雲台一一 新高製菓大連工場

廣東金製 烏鷄白鳳丸 說明 主治 特長 金勃先藥房

中央大戲院 十日早場 英雄義起解堂春天 宇宙鋒 斬子 嫦娥奔月 水漫金山寺

北市場 共益舞台 常立恒 陳少華 朱錫麟 葉盛茂 朱桂華 楊月笙 存平泉 王少鴻 四郎探母代回令

助產士 成功捷徑 助產叢書第一集出刊 滿洲助產學講習會 會長醫學博士岩島覺三

調經活絡丸 主治 張三多堂藥行

雙化特三萬虎 層積腎靈骨 膏製丸酒 奉天市 德潤堂藥局發行

奉天省許可證 主治 一切臌脹水臌氣臌單腹脹等症均有特效 安全消臌散 漢醫 玉景泉 謹啓

南市場 國際劇場 GEKIJOO 公演日期 五月 魂斷藍橋 藝華影業公司有聲時裝艷片巨 李麗華主演 今天隆重貢獻上新片

光陸 CAPITOL THEATRE 城內中街路南 電(四)三六三三 魂斷藍橋 李麗華 楊柳 鄭重 唐伯虎點秋香

國泰電影院 花燭洞房夜 陳燕燕 劉瓊 梁山伯

天光電影院 鐵弓緣 李麗華主演 魂

雲閣電影院 北市場 電(二)五三五九 琵琶記 李阿毛與唐小姐

光明電影院 勸業商場內 電(四)二一八八 清朝歷史武俠巨片 紅蝴蝶 天上人間

奎城有聲電影院 鐵漢 三〇三大劫案 恐怖偵探巨片

參商的青群

吳郎作　石無聞繪

8

『不對不對，你們實在是認識不足的，這就是另外一種叫做騾子的動物，是馬和驢結合而產的東西，你們看他的耳朵老是豎着的…』

他說着這樣的話，還回顧站在身旁一位姓張的雇員，又加力的解說一下，

『對不？張先生，這個東西因爲不能下仔，所以『荷爾萌』大大的有，』

站在身旁的張先生也只有點點頭，等到再訓練的時候，那走馬的耳朵忽然軟的弔下來，許多的滿系人都偷偷地你望着我我望着你的作個輕蔑的微笑，低低的說，

『這是有名的秦朝故事！』

松本一眼便瞥見這個輕蔑的微笑，他又開始感到了一種恥辱，同時他對於沒有人肯指實而只默認着這種乖戾的行爲，也是不可解，他想到木村一再講過原住民族愛面子的問題，也更觸動他的纖過了，

從容地回到科裡，他又悄悄的和朱屬官問，

『秦朝的故事是甚麼？』

『等我到科裡告訴你…』

朱屬官想起剛才指馬爲騾的木村君，不由的又噗哧的笑了，

兩天後，秦趙高指鹿爲馬的名故事便被松本記在心裡，他每看見木村便聯想着這個故事，同時在心裡更有種說不出對於這位自命爲滿洲通的木村有膺吃膩了的味道，一聞着便要嘔吐的感覺，

一般的同人，都稱讚松本的滿洲話比木村的好，但是一被松本聽到的時候，便很不安！

『不成，不成，我的滿洲話那能稱道是會說呢，十等還不够吧，我是需要你們貴國人指導的！』

朱屬官每一聽見松本說着類似這樣的話，便常在臉上流露出深深關切的表情，這種表情實是在人類中最偉大的一種無言的稱讚，也可以說是通融了人間的靈感的溝通，在此際，朱屬官和松本便完全滲透了這種意味的，

其後又過了幾天，在某一個上班的早晨，科裡的小使袁洪文忽然還沒有來，所以早晨的這遍倒茶水的工作，便由科裡的日系女事務員來代理擔當了，

『奇怪，爲什麼像袁洪文那樣勤懶的小孩今天會沒有來呢？莫不是有病了嗎？』

昨夜因爲酒醉宿在另外一個同鄉家中的松本，端過來田中文子倒的茶，忽然想起袁洪文沒有來，乃抬起頭來向朱屬官，因爲科裡的下級同人所有和日系聯絡的責任，都是由朱錦義來担當的自然，松本關於袁洪文的事情要詢問一下朱錦義的，可是這回朱錦義回答他的，確用了『一言難盡』的話，乃使他常在迷惑中過厭着的日子，又犯了這個圈套了，

『爲甚麼一言難盡呢？朱先生！』

朱錦義抬起頭望望木村的位置，看見木村並沒有在位上，乃站起身來走進松本的桌旁，順手便拿起一把椅子坐在松本的身旁告訴他這麼一段事情，

是昨天的快下班的時候，木村事務官突然告訴朱錦義要晚回去一會，因爲有件事情若他翻譯一下，在下午五點鐘，在局裡的值宿室的屋子裡，有三個人在那裡嚴厲的詢問，肯切的辯駁和忙碌的翻譯三種情緒，

『你實話實說吧，我放在桌子上的那封要往福岡發的掛號信，你真沒拿去嗎？』

問話的木村，聲音都有些顫動，想來一定是頗重的事件，朱錦義一面替木村翻譯這句話的意思，一面想着，

回答的語調是相當的安穩，十五歲的小使袁洪文一點也沒有不安的告訴着朱錦義：

『甚麼！你沒有拿，就是你放茶水的時候，這封信就沒有了…』

本間司令官
憑弔克島戰跡

【克列西杜爾對岸某地八日電】菲島派遣軍司令官本間中將，於克列西杜爾及馬尼剌灣各要塞攻落完成後、即於八日午前八時半、攜同幕僚、至加布加賓、於丘陵上瞰望克列西杜爾要塞等地、乃爲歷史上罕有之至難上陸作戰也、衆對儼爬下將兵之忠烈勇武、感慨良深、遙觀上陸地點、後又赴西海岸各地、視察涸納斯岬附近之日軍勇猛奮戰、克服苦鬪之遺跡、對於化爲英靈之勇士等、不勝惋惜、假即攻落巴坦克列西杜爾之成功、尤表心祝頌彼等之功績云、

歡迎主顧　大連　裕和旅館　優待團体　東鄉町十五番地・電二三八九一

治羊癎瘋癲狂病　下奶藥　癇靈丹　欣榮堂厚記

予約分讓　レグホーン系　初生雛　中雛　海城中亞區　三一養雞場

性美膏　桃夢　一元二角三圓　奉天加茂町十六番地　木村商行

セーラー　万年筆　(謝拉牌)

虎骨花蛇藥酒　老福順堂　頭痛藥　骨能油膏

本藥酒功能通經活絡開竅止痛培元固本補氣養血主治半身不遂腰腿疼痛口眼歪邪四肢麻木肝胃氣痛小腸疝氣陰虛腎寒及婦女經冷赤白帶下等症每瓶五元外埠函購另加郵費及木箱費八角

保肺素　治咳嗽痰喘三期肺病　每盒壹圓貳角　奉天大北關育生堂出品

輔兒康　奉天大北關育生堂藥店

復茸補丸　人類健康最良要藥　奉天大北關育生堂

奇嬰靈　主治小兒咳嗽急驚風百病　奉天大北關育生堂藥店

羚羊清毒散　奉天大北關育生堂藥店

婦女月紅丸　主治月經不調赤白帶下　定價三元　奉天大北關育生堂藥店

舒肝靈　治肝鬱氣滯心胃疼痛　每袋貳圓　奉天大北關育生堂出品

歡迎代理　國內各省城鎮漢西藥店均皆售有批發…

若素
胃腸衰弱
有胃腸病的人，那太痛苦啦！自己想吃點喝點，可是胃腸不允許，無論吃怎樣好的東西，不但不感覺有味，反倒要膨悶脹飽，日久自然要食慾不振的身體也就次第衰弱了。
強化胃腸
我們既然知道胃腸衰弱有那樣的痛苦就應當趕緊治療，「若素」是強化胃腸的聖藥，服它能把已衰弱的胃腸，根本的轉弱爲強，並且「若素」裡邊含有大量的榮養素與活性酵素，旺盛食慾，增進營養，加添精力，賦活體內各部的細胞。
適應症　胃腸諸症　未老先衰　產前產後　小兒虛弱　肺結核
奉天信濃町拾七號　若素製藥株式會社

百萬　マムシ藥房　電話三四五五五

深宅家傳成藥　滑精　鼠瘡　吐血

飯河道雄先生著　實用日語完璧　定價貳圓五角　忽十三版

堀越喜博　淺井周治　兩先生共著　日本文法精義　定價九角　訂正八版

堀越喜博　淺井周治　兩先生共著　現代日本語會話文法　定價一圓貳角　忽十五版

發售處　大連市浪速町三ノ三八番地　振替貯金口座大連五五番　大阪屋號書店

胃腸良藥　胃活
胃爲全身的中樞　各機關的營養　都須由他供給　是故雖然只患輕微的胃腸病　也能妨碍著全身固有的康健　若致食慾減退　則精神與身體俱虧　痛苦漸增　生趣全失　事業之失敗爲必然　一切的不幸且立至了　唯有□藥房的治癒的胃活　發賣以來　已不可勝計胃腸病患者　得異口同聲之榮譽「胃活是胃腸病患者的救星」可說名不虛傳
—主治—　胃炎・胃弱・胃痛・胸隔・痞悶・食積不消・食物不進・惡心嘔吐・酒醉宿醉・吐酸嘈嘈膨脹・以及小兒吐乳等症
小罐、中罐　大罐、特大罐　均備
●各處藥房洋廣貨舖均有代售
總號　山田安民藥房

老福春堂藥房　哈爾濱道外正陽十四道街
・本堂出品四種靈藥全滿馳名・
劉氏養血保坤丸　能調經血行經腹痛
劉氏樂仙膏　貼婦女經血不調諸般病症
劉氏金丹　治咳嗽痰喘五勞七傷
劉氏金剛藥片　能扶陽固精夢遺滑精腰疼腿痛各等腎虧最有效腎寒
「外埠各省城鎮均有經售」

婀閣好萌是調經健身的良藥、凡屬女性結婚期的諸種月經障碍以及閉經期婦人的頭痛　腰痛等症狀、莫不可由本劑簡單治癒而享受女性健康的幸福。
本劑有片劑粉劑栓劑膏劑及注射液。
各大藥房　均有經售
總發行　滿洲武田藥品株式會社
(オバホルモン)
女性荷爾萌　婀閣好萌

本社廣告事務　請通電話　二一一八九七

五淋白濁靈藥　特靈伯爾
五淋白濁、只以內服、立即痊癒、一瓶斷根、克奏神効。特靈伯爾之出現、咸推賞爲可比於六〇六號之大發見、蓋至今殆無特効藥之丹毒、敗血症、產褥熱以及化膿性諸疾患亦確實奏効、一兩日內卽迅速下熱、使患者有起死回生之感、誠奏効如神故也。又對於難治之淋疾、內服後兩三日、尿卽清澄、病症漸痊癒、決非一般他藥所能及。且對於腎盂炎、膀胱炎、化膿性淋巴腺炎、口峽炎、感冒、扁桃腺炎、肺炎等、効力可靠、無與論比。
包裝　片劑(〇・三瓦)　一〇片　二〇片　一〇〇片　五〇〇片　粉末　一〇瓦　二五瓦　一〇〇瓦　五〇〇瓦　注射5%　2cc　五支裝　一〇支裝　五〇支裝
製造總發售處　第一製藥株式會社
代售處　各地大藥房均有

蓋世無雙治梅聖藥　新坦覇爾散
効力優秀、大批生產、使用簡易、價格最廉。
新坦覇爾散係環球馳名之最優秀製劑驅黴効力之超群無與論比爲一切臨床醫家諸位所賞用無不讚稱。
主治　本劑治療各期黴毒並由黴毒而起之種種隨伴症狀與豫防克奏偉効、再對於脊髓癆、麻痺性痴呆、回歸熱由一般黴毒而來之疾患、瘧疾、鼠咬症、瘴氣熱、熱帶莓痘等、奏効更著。(文獻函索卽寄)
包裝　一號二號三號四號五號六號　〇・一五瓦　〇・三瓦　〇・四五瓦　〇・六瓦　〇・七五瓦　〇・九瓦
製造總發售處　第一製藥株式會社　滿洲第一製藥株式會社
代售所　各地大藥房均有

滿映新作　小帽男兒
導演　王則　編劇　王麗君
梁孟庚　李顯廷　主演
五月八日至十一日・四天
亞洲、天樂　同時開演

效特淋治
治尿寒
適合東亞人體質　獨具殺菌之靈驗
淋病何以最難治療？何以痊癒後容易復發？何以似愈不愈，效果不確？何以服普通藥物，終難斷根？蓋因東亞人體質，較之洋人略有不同，故同類藥物，對於同樣病症，若成分略有增減，而其化學作用，顯然不同，往往不能滅絕頑強之淋菌也。按一般淋藥，徒誇功效空前，究其神效者，仍屬寥寥無幾！
★治尿塞係出於一般淋藥之後，綜合國人體質・服用該藥，得以痊癒者，年年激增・此則由於殺菌作用靈驗故也・大約患者服後三一五日內，均有良效可見・至於不傷腸胃，永不再犯，尤爲本品之特色・
包裝：24片　(各地藥房均售)
股份有限公司　滿洲柳韓公司
奉天義光街五段九六號
分行：京城・大連・天津・臺北

汪主席的左右手褚民誼氏 是一位萬事皆通的學者

(洪淳)

〔國・民・黨・元・老〕

褚外交部長

(國)(民)(黨)元老之一、於汪主席政治工作中不離左右的褚民誼先生、此次以主席首席隨員的資格、也隨同大東亞建設偉人汪精衛閣下來訪我國、

談起褚民誼先生來、我們馬上可以想到今後的滿華文化問題、因為褚先生現在不但是當外交部長的大橋子、並兼為醫學家、創造東亞文化的中日文化協會理事長、所以對於褚先生隨汪主席之同道來訪、我們係深信善鄰友好、共同防共、經濟提攜之滿華日三國共同宣言、必會發揚光大、收成實效、而百尺竿頭更進一步外、更深信兩國的文化、其交流與溝通、諒必有相當的展開、是故我們於竭誠歡迎之餘、還蘊藏着滿腔熱意的期待滿華文化提携、了、

有人說、非常時的天下、必由非常的人物來擔任、褚先生不僅為政治家、經濟家、外交家、又為醫學家、文學家、藝術家、並且還是體育家、這樣多才多藝一身萬事皆通的人物、令人聞之實在肅然起敬、而堪稱為典型的非常人物了、

褚先生是浙江南潯人、南潯為中國的絲綢魚米之鄉、數方里的市鎮、其充實富裕超過了普通的城市、當年以經濟來支持國民黨的張靜江也出身南潯、褚先生於光緒二十九年、得此張先生的資助、到日本留學、在日本政治經濟、歷經五載、宣統元年、先生與張靜江一同赴歐、後於辛亥革命爆發、他放棄學業、當即返國、在上海同盟會執事總務部方面的總務事務、但先生秉性淡泊、年青時就養成了多見方面的興趣、民國元多季、又翩然出國、赴比利時不曾治經濟不到三年、歐戰發生、於是再歸國、暫着跑了一次南洋、僅過一時的戰、不久、應張靜江之召、二人同去日本、仍舊為革命奔走至民國四年秋季、先生又去法國了、這一時期內、褚先生三度往返歐洲除了繼續革命的工作外、還主持留法勤工儉學會、幫助國內許多青年到法國去讀書、遺有莫大的功績、

(褚)(先)(生)與汪主席認識、是在第二次歐遊期內二人合作事業在第三次赴法以後、共同創辦『法華教育會』、民國八年、由『法華教育會』發起籌備組織里昂中法大學、這時汪先生已歸國、在國內提倡頗力、在法國奔走的、有褚民誼與李石曾兩氏、未久、李石曾也因事回國了、創辦中法大學的事務、由褚先生一個人負起了責任、靠先生對事業的興趣與辦事的毅力、終使里昂中法大學在里昂城中開放、朵朵芬芳的桃李、而做第一任校長、公餘之暇、想到中國有許多珍貴藥材、倘用西洋的科學方法提煉精製、一定可使中國的古藥學開闢出新的世界、當時褚先生主持的中法大學藥學專修科、也不斷地研究斯道、到今日、這已經不是幻想、幾種中藥如麻黃之類已由法國提煉成功了可是褚先生常由研究政治經濟到研究組織學了、大概是受了歐洲科學發達中國人崇尚科學的影響、所以後來未作成政治博士而成了藥學博士、最近又由日本授與醫學博士學位、但先生今日所辦的事、並不是醫學而是政學、這位政治上的人物、素具多方面的興趣從政之暇便有許多流傳遐邇的事情、至今提起尚膾炙人口

(先)(生)(喜)歡平劇、崑腔、曾從金少山學了不少時候、最拿手的一齣、便是『消水河』、並又在上海曾表演過幾回、並又組織中國國術研究會、發明太極拳推手器械、在全國運動會中大出風頭、

此外褚先生的書法、臨摹顏體、也頗出色、為紀念孫夫人、曾手寫金剛經全部、現已拓成版本、這一冊乃孝心所致、字力精力彌滿確實難得、中國的六藝、禮、樂、射、御、書、數、可說先生都有相當的造詣

民國十七年政府派他出國調查衛生行政、足跡遍歐洲各國歸國後任衛生建設委員會主席這個時候國內提倡體育的風氣盛極一時曾組織了國術協會、倡導踢毽子、放風箏、構成了許多花邊新聞、當前年日華國交調整後、褚先生由外交部長出使駐日大使、時筆者適在東瀛當學生、於褚大使來日履新前、都打趣似地說、褚大使來了我們都應該放風箏歡迎、那麼毽子當然也得預備嘍、可是為對大使的歡心、太極拳也須會打兩套啊、這些幽默而富有趣味的對話當時聞叫我聽了不亦樂歟後來詳詳細細才知道原來是這麼一會子事、可見褚先生之提倡國術、對於國民之印象的深刻了、

後來汪主席出任行政院長、褚先生就任秘書長、名位雖尊、但是官吏中最不喜擺架子的一位、民國廿年汪方引退居上海、他也隨之辭官、一意從事於育英工作、除任中法工學院院長、及中法藥學專修科主任外、兼中法、中西兩大藥品公司的董事長至於其他的要銜、也不勝枚舉了、

(反)(共)(建)國的和平運動、發展到了上海以後、從汪主席與褚先生的過去的關係上聯想起來褚先生一定也參加和運的、這一時期、因為上海環境惡劣、負有重大使命的人、行動都非常隱晦、褚先生當然也不能例外、表面的活動、當時只有無關宏旨的『中法劇社』待到更生國民黨與世相見、他才以黨秘書長的地位公開活動了、於國民政府改組還都前、任還都委員長、還都之後、任行政院副院長及外交部長、後立中日國交調整條約簽字成來褚先生出任眼鉅的首任駐日大使、為東亞共榮在日本大事活躍、締定了兩國合作的基礎、迄今又歸任外交部長、氏乃當代之學者、經歷宏富、對於和平建國運動上、樹有不朽之功績、此次以汪主席首席隨員來訪我國、對於兩國今後的國交、實在使我懷抱着一萬二千分的期望了、他本是以美髯出名的、褚先生現在已有五十有九、可是今已剃了、想一定更顯得老年的年少風光、何況又是一位體育大家呢、

最後還要提一筆的、就是褚先生的夫人、為汪主席夫人陳璧君女史的令妹、

每週一頁

共榮圈內的回教

西北、邊疆地方之回教徒

中國西北新疆等省、大部事情複雜、蔣方擬否認『回族』之稱呼、將中國全土回教徒一括於大漢族主義之名下統合、此種見解、致招纖纖西北之中共側反駁、乃必然之勢、一九四〇年十月七日延安在開會之中國回教徒救國協會陝甘寧邊區分會開會式席上、王明曾反駁蔣側之意見、

中國內地之回教徒、若除宗教的紐帶、無論人種的生活樣式與一般漢人殆無區別之處、與異教徒之漢人間雜居、私法的限界以外、嘗無自己之綱力、但就新疆省觀之、其人口二百五十萬(一九三二年)之中、二百萬為土耳其族、更其一百卅萬為纏回、寧夏、甘肅西部、青海等地方、人種的比新疆亦漢人之血居優勢、但民族的頗具土耳其族末裔之民族意識、各省政府、有回教徒首席、其他非漢人的要職、且政治、經濟、軍事全般、占樞要之地位、清朝末期在陝西省勃發擴大於甘肅、新疆之西北回教徒動亂、此種『獨立戰爭』之史實、雖然證明彼等之『異民族』特質、

南中國之回教徒

廣東、廣西、福建諸地方為全華接近回教最古之地方、但回教徒比較少、該三省合計之僅一百卅萬回教徒然其勢力、不能輕視、第一該三省為中國回教淵源、地就中廣東之懷聖寺、為著名世界最古之回教寺院、又古墓寺歷代之中外回教偉人亦葬於此、有『香墳』之稱、歷年參拜者、絡繹不絕廣東亦可謂『中國之麥加』

現在有一事焉、為南洋華僑問題、蓋華南三省出身之南洋華僑遠數百萬、此為周知事實、一方、南洋當地民一億八百萬其中約六成之六千二百萬、為回教徒也若就南洋當地民、南洋華僑及其出身在之華南總括觀之、於茲能設定一聯之因果關係、不問可知四川省、前者之統計、有二百六十萬回徒教此雖係莫大之數字、但現在於重慶之支配下其他雲南四百六十萬、貴州五十萬、湖南一百卅萬、江西卅萬、其中雲南之回教勢力、尤值注目、雲南之回教徒、據謂係印度緬甸、安南在方之回教徒流入者、或與彼等接觸而化為回教者、

滿洲國之回教

滿洲據謂係自十四、五世紀前後與回教相接觸、但實際滿洲回教歷史之開始、係十九世紀即清朝以來也、其初、清朝以開發滿洲之目的在一六五三年發布『遼東招民開墾條例』將漢人誘致滿洲、此時入滿之漢人、其中回教徒頗多、緣此移民政策、節節增大之漢人經濟的實力、反而有威脅滿人生活之結果、故十七世紀中葉、又施行封禁政策、以致回教徒之流入滿洲殆告停止、

及十九世紀初頭、漢人再度開始入滿、現在滿洲回教之基礎、即彼時造成者、僅以二百年耳、

除以上之漢人系回教徒外尚有土耳其韃靼系回教徒在滿洲若干、此因帝俄東進策之推展尤其因十九世紀末畜東清鐵道開始、由俄領流入者、自赤色革命以後、亡命之中有回教徒、更見增加、然而現在其數尚有三千人

日水上機在南洋○地任務完成安然歸還向艦上飛來

滿洲國回教徒之總數、大體有二百萬或二百五十萬、昭和十六年之滿洲總人口、為四千三百萬、據此推測之則十七、八人或廿人有一人為回教徒、若就分布狀況觀之、漢人回教徒、包含奉天、安東、錦州之舊奉天省地方、最為稠密、大體為回教徒總數百分之五十、次為包含吉林濱江三江之舊吉林省、為百分之卅、熱河省百分之十五、包含黑河、龍江省之舊黑龍江省百分之五、

一方土耳其韃靼系回教海拉爾六百、哈爾濱五百、滿洲里二百、其餘奉天及其他等處有清眞寺即回教寺院、若將部落一般民屋內所設之清眞禮拜堂算入時、約達二千以上

回教團体活動

『五族協和』之眞義、自建國以來、誠所謂渾然達成回教徒與全滿洲國係密切、呼應斯種機運、滿洲回教徒側在一九三七年末、經東清眞寺孫耀辰之活動、哈爾濱回教協進會、滿洲各省市縣均有回教分會等與土耳其韃靼系清時亦兼營土耳其韃靼系回教徒禮拜堂、學校等此點貢獻漢人系回教徒與土耳其韃靼系回教徒之融和提攜殊大

安南、泰、緬甸

安南係在十一世紀頃由阿拉伯人航海者、商人傳入回教、後因買姆族之衰滅、致漸次衰萎據謂現在有二、三十萬人教徒、此數若大體正確、則能占總人口(一九三六年、二百三十萬)之一成內外、現實無何等特殊勢力、殘存買姆族居住之地方僅有若干回教之遺跡而已、佛教國之泰國馬來人及印度人之一部係回教徒大體約在五十萬、僅占總人口(一九三七年、千五百二十萬)百分之三強、緬甸亦佛教國、印度人華僑中、有若干回教徒、其數不明瞭然亦有徵徵數字存在

馬來半島

馬來方面之回教徒總數、現在約在二百萬或二百五十萬、約占總人口(一九三八年末五百二十三萬)之半分回教徒在全部為馬來人印度人回教徒、六萬人弱、華僑不滿四千人、馬來地方之人口構成、其百分四十五為馬來人、百分之四十為華僑、百分之十五為印度人、其餘為其他國人分布亦準據馬來人之分布、英領時代非聯邦州最多幾達一百萬、其次為聯邦州、海峽殖民地

南洋資源寶庫之婆羅島東珊葛油田的煤油槽

婆羅洲的沿革

【香港訊】婆羅洲與中國發生關係、相傳始於六六九年唐總章二年向中國進貢、賜名婆羅、九七七年宋興國二年改名渤泥、婆羅洲的杜生人所穿的長衫、女子所戴的金屬裝飾品、都有轉變、酷似中國、風俗相同、栽植稻麥、亦與中國耕作法相同、杜生人的自述、自謂為中華民族的後裔、種族的複雜、為南洋其他各地所無、其語言、凡三十二種、文化程度的低落、風俗習慣仍有近古的遺風、一〇八二年宋元豐五年再貢、其使者乞求中國僧乘帆船歸婆、一二九二年元世祖派兵征服婆羅洲、在巴蘭加河(即中國河)流域、曾建立行省、中國一度派公使前往統治、後改名總督、總督之女於一三七五年明洪武八年與文萊第二蘇丹結婚、相傳凡二十餘代、以迄於今日、婆羅洲王族女系承續、足見婆羅洲向來尊重女權的明證矣、一四〇五年明永樂三年渤泥國王率妃及子女弟妹陪臣等入貢中國、封為國王、賜金印、相傳有一種特殊的風俗、人民的服裝、如能請得這印背在身上、以為無上的光榮、又可知渤泥人尊重中國的一般、

明嘉靖的時代、有林道乾者、曾一度佔領該島、開墾土地後為英人唔自擊時乃告失敗、一七七三年清乾隆之十八年英帝國東印度公司最初佔北婆羅的海岸、一八八一年清光緒七年組織北婆羅洲公司、與文萊蘇丹訂約、而得今日的北婆羅洲、一九〇〇年清光緒二十六年英人雅各不律協中國人黃乃裳、前往詩巫開墾、名其地曰新福州、

一八四二年英人白魯克、本係一個無賴、生性蠻悍、自渤泥的蘇丹招為督將後、雙方訂二十年免稅之約、但羸後因意見不合驅去之、復奪主蘇丹因增英帝國的武力、竟讓砂勞越予之、歸其統治、同時、英帝國又把文萊蘇丹亦戴為王、砂勞越國開國之日亦砂勞越民族亡國之始、渤泥自割砂勞越後、形成小國、一蹶不振、率為英帝國所併呑、此乃蘇丹自取其禍、引狼入室、必招喪身之禍、蘇丹的前轍、可作殷鑒、今日本為大東亞解放戰爭、已佔領婆羅洲、婆羅洲民族的解放、為期不遠、婆羅洲人民的得自由、寧過去英帝國的恥辱、不得不感謝日軍英武、(子俊)

英美罪惡史(續)

(尼哥婁譯)

美國由美西戰爭開始、得出入於太平洋沿岸、繼續所起的南北戰爭、內側擴完整後、從十九世紀的末期漸開始了第二段的外國侵略、最先注目的、是世界砂糖寶藏的古巴、當時古巴雖然是西班牙領、可是西班牙王朝已顯步入沒落了、一八九八年以古巴的獨立和解放為名、起了美西戰爭、成為開戰導火線的美艦梅因號在哈瓦那港爆沉於古巴暴動事件、也是原因不明、所謂由於西班牙人陰謀的證據、絲毫也沒有、美國利用美西之戰、佔領了在東亞西班牙領土地的菲律賓和關島、這是美國侵略東亞的第一步、美國從開戰三月以前、就進行菲律賓攻擊的準備、集六艘軍艦於香港、於四月末一下攻擊令、就侵入馬尼剌灣、佔領了加比德要塞但因陸軍不足、所以不能更向前進攻、美國的奸智於此還利用了菲律賓的革命志士、

愛慾黑的阿義那爾多將軍

菲律賓由十九世紀中葉起脫離西班牙的支配、而起獨立運動、一八九六年阿義那爾多將軍起叛亂、約定改革政治平靜了、美國乘機援助獨立運動、令亡命中的阿義那爾多將軍、組織革命軍、供給武器彈藥、以美國軍艦載於菲律賓上陸使向馬尼剌進擊、

於是阿義那爾多將軍五月二十四日組織獨立政府、糾合同志漸漸擴大勢力、驅逐西班牙軍、於六月十三日將馬尼剌陷落、美國至七月不僅使陸軍部隊比島上陸、最奇怪在馬尼剌城頭懸揭星條旗、下許揭比島獨立軍的旗、而在翌年八月十二日、英國與西班牙締結了休戰條約、未告知阿義那爾多將軍一言、僅以二千萬弗、將比島由西班牙收買了、不但如此、比島的獨立軍、連一步也不許入城、以郊外警備為名、逐出了市外、

美國假借援助比島的獨立運動、巧妙的騙弄了比島人民代西班牙而攻取了比島、激憤的獨立軍、翌一八九九年二月、組織抗美軍蹶起六萬、美國對於年曾協力的獨立軍、冷然以槍口相向了、叛亂擴大於全島、獨立軍雖以游擊戰決勇敢的抵抗、可是在一九〇一年阿義那爾多將軍被逮捕後、其勢漸衰、翌二年完全平靜了、

佔領菲律賓、速當時美國總統馬荊雷在開戰當初、尚說、『是犯罪的侵略』、然而仍繼續大肆做詐欺久征服的原因、不外乎以菲律賓為根據地、有伸張侵略東亞的野心、

美國於美西戰爭結果、合併了菲律賓關島與夏威夷群島、又占了古巴古巴由美西戰爭名目上雖成了獨立國、爾後曾成為美國的保護國、或以內亂為名而出兵、甚不多成為美國的屬地、

從來美國的侵略外國、乃先謀動內亂、使其國內起叛亂、以此為名而出兵、在武力壓迫之下、樹立傀儡政府、或以金錢力量賄幹之、若反抗則重窒之手、這是美國的常套手段、

總之是採取由形式的政治佔領、而進行實質的支配或統治經濟、英國以武力侵略若說是掠奪、則美國可以說是知能犯的欺詐者、乍見雖假裝紳士的風度、然而其陰險奸惡是特別令人憎恨的、

如計算中南美受美國詐術之害者、主要的雖然是古巴、海地、多明尼加、宏都拉斯、尼加拉瓜、墨西哥、巴拿馬、哥倫比亞、委內瑞拉、厄加多爾、秘魯、玻利維亞、巴拉圭、烏拉圭等、事實上除了所謂A、B、C、三大國阿根廷、巴西、智利以外、說是普在美國壓制下呻吟、亦非過言、

美西戰爭的結果、美國痛感巴拿馬運河之必要、為使艦隊迅速移動於大西太平兩洋、為保持因蘇彝士運河開通、受了英國威脅的對華貿易！謀要有與中美地峽的運河、早就着眼於此點的美國、一八五〇年與英國締約、以美英兩國共同管理、決定開鑿橫斷中美運河及其中立、美西戰爭結果、對太平洋抱有野望的美國、與英國在一九〇〇年與英國交涉獨占了開鑿權、可是運河地帶仍然約定是中立的、然而由於更執拗交涉的結果翌年運河地帶的名目、雖仍然是中立、可是成功了承認美國的警備權、至此地步已為佔領了、翌一九〇三年、與哥倫比亞政府締約、現金收買巴拿馬地峽約六里運河地帶一千萬弗、按年租用二十五萬弗、然而哥倫比亞上院拒絕了美國立刻利用其慣來的手段了、一九〇三年十一月三日巴拿馬勃發叛亂、前往鎮壓的哥倫比亞政府軍被美國巡洋艦阻止上陸、於這運之間、發表了巴拿馬的獨立宣言、四日成立臨時政府、七日美國承認此新共和國政府、十八日新政府與美國之間訂了以一千萬弗承認運河地帶幅十哩永代租借權的條約、從來巴拿馬雖是多叛亂地域、可是在叛亂勃發的前日、幸而美艦偶然到了巴拿馬、成立新共和國、訂了新條約、

在美國警備權的名下、今日巴拿馬運河宛然美國的要塞、巴拿馬雖完全為美國的軍港、在日美關係告急時、在巴拿馬果然勃發了不測之事件、新政府將日僑全部逮捕監禁了、這在我們記憶中、還是新的事實、可以說美國當將中南美諸國、於手下當作備品而養成、

日本「必勝食生活」運動 告訴家庭主婦們知道

現在日本全國、實行一種必勝食運動、這種運動是甚麼呢、在日滿一體不可分的非常時局下、我們滿洲帝國國民、尤其是各家庭的主婦們、是不應當不知道的、那麼聽我告訴您們、希望也照樣實行一下、庶乎與國家與個人有極大的好處

日本、『大政翼贊會』在成立的劈頭要向全國國民、提倡一種『必勝食生活運動』這種運動的內容是向全國國民要求實行左開事項

必勝食生活運動

(一)戰時下食品、須行左列之調理工夫

△在可能須用家內現有東西(材料)

△在可能須用市上豐富的物品、縱然稍不適用、務要以巧妙方法調理(細加研究)例如無其物、妥為他物代用之

△竭力活用殘存材料、或廢品再活用

△避免傷損、過費、例如用一個足用時萬勿用兩個、或米炊干飯不足、可煮粥

△竭力節約燃料

△努力新興食糧之普及、例如文化米、或稻米之七分搗之類用

(二)偏食之是正

(二)量定食之實行

配給之計畫的消費之實行

(3)共同厨炊之實行

(其他食物亦做此)、

△在可能與鄰組共同炊造主要食物、例如干飯、普通菜

△學校、工場、會社、實行團食共炊

△非常炊造之研究

(4)其他勵行事項

△食時須細嚼、爛嚥、勿粗鬆囫圇吞之、

△任何粗食、食時、須思來途不易、感謝國家、粗食自然味亦變美

△強化戰時食生活、勿忘大詔所賜之教訓、(完)

調味以外用處很多 (鹽)

一除垢凡用的物品(如磁碟、玻璃杯)、積有油垢、可用食鹽擦、

二、保布色、如洗衣服時、怕衣服落色、可於洗時加些食鹽、即可免去落色之患、

三、治肝氣、肝陽上升、時發呃逆、可以炒熱的食鹽、盛在袋中、放在痛處上、下移置、痛可自減、

四、防腐、魚、肉中放些食鹽、可免腐壞、

五、止血牙脫掉以後、必定出血、可含鹽湯於口內、可以止血、

六、治頭痛、頭痛最能使我們感覺不快、但若用鹽末擦舌再飲些涼開水、就可以治愈、

七、助消化、飯前飲稀鹽水一小杯後、再去吃飯、它便可助你消化、

八、化痰、如喉起多痰、可在每日晨、飲一杯鹽水、過些日子、便會治愈、(龍)

春與精神病

春天的忽冷忽熱、是精神病易犯的季節、精神病也叫作憂鬱病、有煩燥的時候、與鬱悶的時候最易犯煩燥俗謂陽氣、而上顯得爽快、高興、喜事、悟性、都來得很快、則是沈悶的、應高興的時候、也會悲哀、萬事都是悲觀的、處事沒有決定、認為自己什麼也辦不到、春季瘋狂的人、多是因為煩燥所致、在秋季則是變為鬱悶、這種傾向、不限於精神病者、就是普通人之生活、也是反覆、憂與鬱、是生波的、如晶操現、秋季鬱發之傾向、不僅是季節關係、在風土上我國人多半是深沈的而好思索的、所以易犯精神病的、極應防範之、

家長帶孩子旅行 注意過食與過勞

當茲春光明媚、桃李爭艷的時候、對於春季旅行應注意事項、是包括大人孩子的、現有一種對孩子旅行活動才對的人、有了這種樂趣的餘勢、可以給與身心快適的影響、可是過於愉快、因而過勞的時候、本來的目的是為了鍛練、過勞則有害矣、

帶着小孩出去旅行、尤其要注意適當的孩子、不要讓他過於疲勞、缺乏最初的興致是心中鬱悶、不愛說話、或者反而突然很操起來、如果發覺孩子倦乏了、須要趕快歸家、只要是帶着孩子去旅行、以早回家為是

還有出去玩的時候、不要讓孩子自己拿着點心、應當由大人來分配、這是為了加以節制、不然的話、就會亂吃起來、所以除去水壺以外、什麼也不要交給孩子拿着、晚飯為注意到疲勞與胃的活動、最好是回家去吃些稀粥(然)

(痰)

(淳樸)

肺病是多麼厲害呀?罹肺病的人是怎樣困苦、想諸君不用說一定能曉得吧、這樣得肺病死亡的人、豈不是文明國、一種遺憾事情嗎、考察這原因是因為人隨便吐痰的原因、假設有一生肺病的人、在路上偶然吐了一口痰、這口痰被太陽晒乾後、就變成塵、被風吹到空中、東西飄散、越吹越遠、而瀰滿天空、這病菌隨身邊體弱的人、呼吸肚子裏、便生肺病、由一人傳一家、一家傳一鄉、簡直普及到全國、這些人因肺病而死、多麼可嘆呀……

我想還有一個補過方法就是人人不要隨便吐痰罷了說人人不吐痰嗎、這樣想錯誤了、在有痰時用手巾或紙之、或手紙擦之、走到大街上、痰吐到痰盂內、這個方法最好、諸君痛戒這種惡俗吧、痛戒……

淋濁淨 治下淋白帶尿道熱痛刺癢魚口便毒疳瘡均有特效每盒二元每打廿元

育肺寗 治各種咳嗽痰喘肺病吐血胸肋疼氣短身瘦自汗心跳每盒二元每打廿元

嬰兒友 治食火吐瀉感冒咳嗽無病常吃免疫身強有病多吃立時痊癒每袋六角每打六元

育坤寗 治月經不調赤白帶下肝氣下束胸腹服疼虛勞不孕無乳均效每盒二元每打二十元

奉天北市場大觀園南邊 天慶堂發行

本社廣告販賣事務 請通電話 二一一八九七

古界獨特的神効秘藥 京城 都藥房淋藥

罹患年久的淋病與婦女病(冷症赤白帶)

男女患者諸位請速購服以

△永不再犯 △保能斷根 △百發百中 一劑八圓即足

嘖嘖好評 本藥為預防花柳病絕妙之妙藥 △試驗(貳圓) △半劑(四圓) △一劑(八圓)

主治効能 男子急慢性淋疾一切女子赤白帶下(冷症)睾丸炎(疝症)橫痃下疳梅毒副睾丸炎膀胱炎第四性病化膿性肺炎

特許實任製造本舖 京城 都藥房 合資會社

全滿總代理 奉天ノ町八 まむし蝮藥房 電話(三)四五九九 全滿各地有名藥店均有代售

治得眞快

破淋恩片

本劑「破淋恩」係配合至純的兩種化學要素所精製、乃為最高標準的複甚化學療法劑、博取各界之絕大稱讚也。

即因毫無何等副作用、故能服得治効之量、而在最安全裡、必收正確無比的治癒効果、一旦治後永免其復發。

尤因其成分最純粹、故於內服後、經過腸壁、神速收吸於體液、立即滲透於各組織病巢、發揮顯著無比的殺菌作用。

因之對於一切化膿症、及淋性諸症、必在數十時間內、收見完全斷根之效果。

二〇片・一〇〇片 各地藥房均有出售

一手發賣處 稻畑商店奉天出張所 奉天市千代田通四〇 奉天實業會館內

製造發賣元 日本藥料製造株式會社 大阪市此花區春日出町

W.46

都市青年 何以多患胃腸病？ 願欲除掉此痛苦 請注意預防和治療

胃腸人人有、但病卻不能人人患、同是青年而都市較鄉村患胃腸病為多、若拿衛生設施、無論如何、都市是強於鄉村的、何以患病反比鄉村多呢、這個原因很多、但主要的是都市青年、多是各官署和會社的職員、成天的伏在桌上辦公、很少有機會去運動、連上下班的步行、都有犧牲了而乘車、像這樣他所吃的東西、又那能得到消化、胃腸運動機能也因此衰弱、結果想不患胃腸病、又那能辦到呢。

易患的幾種病

胃腸病的種類很多、但最易患得的、總以如下列所提出者、為最多

食不振欲 這種初患時、身體疲倦、無大痛苦故多不注意、其實他的胃腸、已經潛伏着病種了、若不趁早治療、胃腸病便能追踵而至。

胃加達兒 該病雖有急性慢性之分、但病症的得來、全由於食物中毒或暴飲暴食所得、致食慾激減或激增、時作噯氣、嘔吐及胃痛等症狀、身體將日弱矣。

胃酸過多症 這病雖由消化不良或胃潰瘍等症所併發、但原是慢性胃加達兒一種分症、因胃液中鹽酸過多或過少、每於飯後一二小時、或空腹時、即起劇痛、甚到發生灼熱時、痛苦更甚、平素嘴裡好吐酸水、便是胃酸過多症狀之一

便秘 這裡所說的便秘、乃是由於腸管動機滑所致、平常很為痛苦的便秘、常隨其他病症而發、健康的人、也有由日常食物及運動等不調合、而生此病、食物不能排洩、停滯於胃腸、日久便發生毒素、影響健康頗鉅、症狀的表現、是腸部膨脹、食慾減退、甚至引起痔出血症等。

豫防和治療

任何病症、要能事先加意預防、決不會有患病之虞、想要預防以上病症、最好的辦法、就是先強化胃腸、因為食慾不振等症、全由消化不良及胃腸衰弱所致、對這化胃腸最有効的藥品、無疑的是若素了、因為他含有豐富的營養、且有活性酵素十餘種、故對於胃腸不但能補助營養、且能強化其運動機能、促進食慾、使胃液分泌正常、雖胃加達兒便秘等症、與入以莫大痛苦、一服若素、當可立解、這不外若素所含的成分佳良、對胃腸有此偉大功效、所以平時服用若素、可以營養胃腸豫防患病、患病後服用若素、更是治療妙藥、以其製法精良、服用後決無其他副作用、如嚴飯及氣候等常此季節轉變時期、請注意的健康吧。

保健叢書 啟者、敝社為提高國人醫學常識與健康水準特印成多數「最新胃腸讀本」與「癒後鳴謝集」二書、開始免費向全滿同胞敬贈、全國各界如欲閱讀、請賜下郵票二分與詳細通信地址、即將該二書奉上不誤 免費奉贈

奉天市信濃町十七號 若素製藥株式會社

遼鞍版

金屬收回運動開始 市民必須徹底實踐

【遼陽】對本市民一般家庭、遂行之金屬收回運動、按另項規定、自本月十日起、迄月末止、於此期間內、全市一齊舉行、故要望市民盡以全幅的協力、至於收回物件範圍已大體次決定如左、（碎鐵）舊鐵絲、洋鐵品舊鋼釜等（鐵製品）火盆、灰箱、燈籠（碎銅黃銅）舊什器、舊鈕等（銅、製品）陳設、號碼牌、面盆等、（碎鉛）舊鉛字、舊電池、各種鋼管等、（碎亞鉛）亞鉛板零片等（碎錫）舊錫器等、碎鋁舊食器、等外各種物件廢品一切、其收回日期場所如下、

▲瑞陽區十日、十一日、二十一日、二十二日、（回收場）滿紡前空地、北哨月明樓空地、白塔運動場裡空地、縣公署鄰空地

▲協和區十二日、十三日、二十三日、二十四日、（回收場）體育優級學校前廣場、協和會本部內實場、翰林街普化學校前廣場

▲文聖區十三日、十四日二十四日、二十五日（回收場）大東門裡派出所北側、忠心街四段百八十一號南三路口、小南門裡派出所北側

▲武聖區、十四日十五日二十五日、二十六日（回收場）消防隊東側廣場、縣公署北側廣場、大西門外兩廣場、

▲襄平區、十五日、十六日、二十五日、二十六日、（回收場）綿民街道德會前廣場、金銀庫廟後廣場、

▲興隆區、十七日、二十八日、（回收場）大南門外喇嘛街二一五號、

▲日照區、十八日、二十九日、（回收場）北關街七屋收場後空地、

▲太河區、十九日、三十日（回收場）北門外川榮商會、

募集標語

【遼陽】協和會市本部爲期廢品回收徹底及普及廢品回收思想特向一般市民募集廢品回收標語、其略則列左、

一、標語內容、關於廢品回收事項

一、應募用紙明信片

一、截止日期、五月十五日止

一、用語、日滿語均可

一、當選等級 當選者一等二名、二等四名、三等十名

一、報酬、凡當選者均予以薄酬

市縣已開始配給 火柴・砂糖・茶葉

【遼陽】市公署、縣公署爲謀管內一般人民之生活安定、並配物資配給圓滑起見、於近日開始、實施配給火柴、砂糖、茶葉、其詳情如下

火柴 市經濟科擬定本月十六日起至六月四日止、向市民配給火柴、關於期領方法、乃利用鄰組通帳、由組長代領、兩戶一包、價格每包爲四角八分云、

砂糖 縣經濟科、關於縣下糕點業、及糖菓加工業配給康德九年度營業用第三期砂糖共九一袋、內計糕點業五五袋、糖菓加工業二六袋、受領場所、商工公會、受票場所縣經濟科受領日期由五月十日起、至廿日止、亘十一日間云、

茶葉 縣下於五月八日起、至廿日止、計十三日間配給一級炮、鋒子街劉卜街安平街甕台村佟卜村、五處協和茶、之一箱、共二〇〇筒、受領場所、商工公會、受票場所縣經濟科云、

張市長赴現地 慰問遼市勞工

【遼陽】於月前市內勞動者數百名、赴奉天某廠工作、因該當時一般市民多有不了解之處、所以都難以惜別、市長有鑑及此、特於日前攜同襄平區長于靜榮氏、同赴遼協和區長吳鍾麟氏、同赴遼陽市勞動者工作現場慰安一般在他鄉之勞動者、當時在奉遼市勞工實感激莫銘、同時並請市長寄語各勞動者家族勿爲懸念、在奉工作起居均比自家爲強等語、今八日赴奉之吳于二區長、業經返遼、同時向一般勞動者家族傳達在奉工作之勞動現狀、北注趣旁適、家族聞之皆驚異常、不但改變即往之謬誤思想、而更鼓勵將來之勞動者、爲國盡忠之心、是故而遼市市長張世讓氏、此次慰問勞動者、深用意之深遠、可想而知之云、

詔書奉戴日 縣下一致舉行式典

【遼陽】當此大東亞聖戰之下、恭逢第六次詔書奉戴日、縣公署於八日、早七時三十分、在禮堂舉員開催詔書奉戴式、並參拜神社忠靈塔、祈願皇軍武運長久、並聞縣下各警察署各街村及學校等、每屆月之八日、詔書奉戴日、均遵例一律嚴重舉行云

事業所得稅 諮問委員會

【遼陽】稅捐局、定於本月廿八日、在本局會議室、開催事業所得稅諮問委員會、出席者爲正副局長、第一、二科長及日系委員高木外一名、滿系委員姜倫祥執事王蔭階外三名、屆期對於事業所得稅、一切事宜、有所協議云、

募集傭人

【遼陽】市公署現因傭人缺乏之人事係特於昨（九日）發出募集佈告、凡欲應傭者請至人事係接洽、關于其年齡限十五歲以上二十五歲以下者、限國民學校以上者、日給七角左右、希望者請至急報名接洽云、

農產物出荷證票 限十五日前繳縣

【遼陽】縣產業科、關於農產物出荷證票、及出荷台帳、決定由興農社、一併整理及製作、特此由縣通知各街村、將出荷證票、及出荷台帳、詳加對照、不使絲毫遺漏、並限於五月十五日以前、呈報到縣云、

市署謀教育發展 昨召開校長會議

【遼陽】市教育股、爲因本年建國十週年紀念所舉行之體典藝能會、現已日趨臨近、（本月二十三四兩日）特於本月八日午後二時假市公署二階會議室、召各市內收校長會議、届時對於所舉行之藝能會之計劃準備及支出用費等今後教育向上進展諸般事項、有所討議云、

高縵雲醫院 對貧戶免費助產

【遼陽】市內東大什字街路北、高縵雲醫院、開業有年、因高院長對人和靄、平素並以慈善爲懷、是以求醫者、接踵而至、近復鑒於市民、一般貧戶、每逢接產時感困難、特由五月一日起、該院對於長年接產時期、如係貧戶、無繳納費者、概予免費助產廣施救濟若高院長者、可謂樂善好施云、

流露槍後報國熱意 市民踴躍獻金

【遼陽】遼陽憲兵隊、近日收到多數恤兵金、及國防獻金、茲誌芳名住址如左、

▲五拾圓滿洲第九一八部隊技師井上設、

▲貳拾圓、遼陽縣鋒子街煙台採炭所一二番地十號山口四郎、

▲六圓、遼陽縣蛾嵋村小屯子小野田工場白木龜、

▲貳拾五圓、遼陽市神明町九ノ二津田幸四郎、

▲五拾圓、遼陽市住吉町七番地島田熊五郎、

▲參拾圓、市住吉町五番地中野、

▲千圓、市朝日通五十八號三谷十三雄（恤兵國防各半）

市當局召開 事務協議會

【遼陽】市當局、爲期各區事務有所進展並統一計特定於本月十三日午後二時、假市公署二階會議室、召開各區長及首席事務協議會、届時對於職員生計調查、及康德九年度預算第一次追加更正、並職員勤務狀況等、有所協議指示云、

初等教育教師 合格者發表

【遼陽】縣教育科、曾於上月中、募集初等教育教師現已舉行學科試驗、及人物考查終了、並於本月八日、將錄取合格者、正式發表、其氏名列左、

試驗合格者、

白寶良、于東明、張景麗、劉渠中、劉守讓、王福禪、傅英鐘、宿志洲、薛紹鉄、王國順、計十名、

詮衡合格者、

柳殿銘、王瑞庭、李長仁、曾錫暇、曹坤志、侯鵬志、計六名云、

以發揚建國精神爲出發點 注意於實力生活之合理化（四）

遼陽市公署制定市民生活刷新要綱

（四）衣食的改善

1、衣服材料、應當利用國產品、

2、衣服的種類及件數少備爲宜、以謀被服費的節約、

3、男女的禮裝要用標準的正裝、

4、婦人操作時要適用勞作服、

5、食品要選擇價廉而富有滋養的、

6、要利用空地栽培蔬菜果實等、以做自家的應用、

7、食品的調和、應求合理、勵行生活歸於簡易化、

8、食品要以季節爲轉移、以期矯正偏食之弊、

9、飲食時間要求正確、

（五）家風的醸成

1、凡一切事物要求、自然以謀養成良好的風俗、

2、家族於朝夕勵行一體禮拜神佛、

3、要努力養成敬老的良習、

4、要以隣保相扶的精神勵求近隣和睦交往、

5、要注意家庭的清潔及整備、

6、主婦要時時以笑顏操作以求家庭的和樂、

（六）家庭衛生的向上

1、無論何時要勵求姿勢端正、

2、要勵求冷水摩擦及保健體操、

3、不要養成食物好惡的習慣、

4、食物要充分咀嚼、

5、飲食不要過量、

6、要努力操作充分休息

7、襯衣要勵求清潔、

8、要養成耐寒的習慣、

9、要備置家庭常用藥、

10、要防止蠅、蚊、鼠等設法努力驅除、

11、廚房、井、便所等要特別清潔、

12、飯前必須洗手、

13、患病時、不要行求神問卜等迷信之舉務必迅速就醫診療、（完）

飯河道雄先生著 定價貳圓五角 郵費三角六分 裝幀布裝 菊判九九八頁

忽十三版 **實用日語完璧**

本書將日本一切語言悉蒐集成卷殆無遺漏且全卷皆以華語譯日語倘攜此書一卷則於商務遊歷談話大端凡一切應酬之日語無不備載 全書分爲七編日豫習編日說話標準編日平假名編日問答標準編日會話編日習題編日譯解編日單語編是也此書實爲通日語之華人諸公與精通華語之日人諸公悉協同編成而校正嚴密尤爲頗多

訂正八版 **日本文法精義** 堀越喜博 淺井周治 兩先生共著 定價九角 郵費一角六分（菊版洋裝二百二十六頁）

學外國語者須先確實文法的基礎把握其言語之本質是最爲緊要突本書是爲達成此目的、基於多年中國人教育之經驗而編著者

（一）本書爲中學校師範學校商業學校及公學堂高級程度等用之日本文法教科書並自習日本文者編著者

（二）本書爲發日所刊行（日華對譯現代日本語會話文法）姊妹編而編著者而主選語對照口語而以日本文說明全體且以古文現代文或北京官話一一對譯之故不但利中國人習日本文法日本人習華語華文大亦頗有益書也

忽十五版 **現代日本語會話文法** 堀越喜博 淺井周治 兩先生共著 定價一圓貳拾錢 郵費一角六分（菊版洋裝二百三十四頁）

著者掘越先生東京帝國大學化科出身之俊才而從事日本國語教授已有年淺井先生夙卒業國學院大學及東京外國語學校嗣後就學于中華民國立北京大學畢業中國人教育前後二十餘年爲斯界之宿老兩先生痛感中國人學習日本語之缺陷在無適當會話文法書特著此書此書已蒙許多學校採爲教科書或自習用書而採用初版忽售盡其大半乃實於斯界有絕大反響突欲速修日語諸公請從早購本

發售處 大連市浪速町一三八番地 振替口座大連五五五番 大阪屋號書店

百萬 宣傳不明 服用爲佩 效果後之

證淋病與赤白帶特效藥京都藥房淋藥「八百戰百中」藥價試用二回半劑四圓一劑八圓一人祇用一劑定能痊癒

專賣所奉天江ノ島町八 マムシ藥房 電話三四五五五

梁宅家傳成藥 奉天省許可批准 貨問價一選一

諸君注意●祖北成藥●王道楓治●不

滑精 梭茸海馬大補丸 胃血陽萎●夢遺滑精

鼠瘡 消核萬靈鼠瘡藥 鼠瘡瘰癧●結核疙瘩

吐血 肺病立止咳嗽藥 肺癆吐血●痰喘咳嗽

奉天大東門內北叢行胡同滑世藥房

各 代金 不

胃腸衰弱

有胃腸病的人，那太痛苦啦！自己想吃點喝點，可是胃腸不允許，無論吃怎樣好的東西，不但不感覺有味，反倒要膨悶脹飽，日久自然要食慾不振的身體也就次第衰弱了。

強化胃腸

我們既然知道胃腸衰弱有那樣的痛苦就應當趕緊治療，「若素」是強化胃腸的聖藥，服宅能把已衰弱的胃腸，根本的轉弱爲強，並且「若素」裡邊含有大量的榮養素與活性酵素，旺盛食慾，增進營養，加添精力，賦活體內各部的細胞。

若素

適應症 胃腸諸症 未老先衰 產前產後 小兒虛弱 肺結核

奉天信濃町拾七號 若素製藥株式會社

W.40

胃腸良藥 **胃活**

胃爲全身的中樞 各機關的營養 都須由他供給 是故雖然只患輕微的胃腸病 也能妨碍著全身固有的康健 若致食慾減退 則精神與身體俱虧 痛苦漸增 生趣全失 事業之失敗爲必然 一切的不幸且立至了 唯有卜藥房的胃活 發賣以來 治癒的胃腸病患者 已不可勝計 得異口同聲之榮譽「胃活是胃腸病患者的救星」可說名不虛傳

—主治— 胸食・胃弱・胃炎・胃痛・胸隔・痞悶・食積不消・食物不適・惡心嘔吐・酒醉宿醉・吐酸嘈雜膨脹・以及小兒吐乳等症

小罐、中罐 大罐、特大罐 均備

●各處藥房洋廣貨舖均有代售

總號 山田安民藥房

哈爾濱道外正陽十四道街

老福春堂藥房

·本堂出品四種靈藥全滿馳名·

劉氏養血保坤丸 能調經血 行經腹痛 養

劉氏樂仙膏 貼婦女經血 不調諸般病症

劉氏金丹 治咳嗽痰喘 五勞七傷

劉氏金剛藥片 能扶陽固精 夢遺滑精 腿痛腰疼等 腎虧腎寒 最有效

「外埠各省城鎮均有經售」

嫺閑好萌是調經健身的良藥、凡屬女性結婚期的諸種月經障碍以及閉經期婦人的頭痛 腰痛等症狀、莫不可由本劑簡單治癒而享受女性健康的幸福。

本劑有片劑顆粒劑注射液。

各大藥房 均有經售

總發行 滿洲武田藥品株式會社

（オパホルモン）

2—18

女性 荷爾萌 **嫺閑好萌**

本社廣告事務 請通電話 二一一八九七

蓋世無雙 治梅聖藥 **新坦霸爾散**

效力優秀、大批生產、使用簡易、價格最廉。

新坦霸爾散係環球馳名之最優秀製劑驅黴效力之超群無與倫比爲一切臨床醫家諸位所賞用無不讚稱。

主治 本劑治療各期黴毒並由黴毒而起之種種隨伴症狀與豫防克奏偉效、再對於脊髓癆、麻痺性痴呆、回歸熱由一般黴毒而來之疾患、瘧疾、鼠咬症、瘴氣熱、熱帶莓瘡等、奏效更著。（文獻函索即寄）

包裝 一號 二號 三號 四號 五號 六號 〇·一五 〇·三〇 〇·四五 〇·六〇 〇·七五 〇·九〇

製造總發售處 第一製藥株式會社 本店東京市日本橋區江戶橋 支社大阪・天津・青島・奉天・上海 滿洲第一製藥株式會社 奉天市大和區琴平町

代售所 各地大藥房均有

五淋白濁 靈藥 **特靈伯爾**

五淋白濁、只以內服、立即痊癒、一瓶斷根、克奏神效。特靈伯爾之出現、咸推賞爲可比於六〇六號之大發見、蓋至今殆無特効藥之丹毒、敗血症、產褥熱以及化膿性諸疾患亦確實奏効、一兩日內即迅速下熱、使患者有起死回生之感、誠奏効如神故也。又對於難治之淋疾、內服後兩三日、尿即清澄、病症漸痊癒、決非一般他藥所能及。且對於腎盂炎、膀胱炎、化膿性淋巴腺炎、口峽炎、感冒、扁桃腺炎、肺炎等、效力可靠、無與論比。

包裝 片劑 〇·三瓦 二〇片 一〇〇片 五〇〇片 粉末 二五瓦 一〇〇瓦 五〇〇瓦 注射 5% 2cc 五支裝 一〇支裝 五〇支裝

製造總發售處 第一製藥株式會社 本社東京市日本橋區江戶橋 支店大阪・天津・青島・奉天・上海 滿洲第一製藥株式會社 奉天市大和區琴平町

代售處 各地大藥房均有

效特淋治 效特淋治

治尿寧

位本 果効 適合東亞人體質 獨具殺菌之靈驗

淋病何以最難治療？何以痊癒後容易復發？何以似愈不愈，效果不確？何以服普通藥物，終難斷根？蓋因東亞人體質，較之洋人略有不同，故同類藥物，對於同樣病症，若成分略有增減，而其化學作用，顯然不同，往往不能滅絕頑強之淋菌也。按一般淋藥，徒言功效空前，究其神效者，仍屬寥寥無幾！

★治尿寧係出於一般淋藥之後，顧合國人體質。服用該藥，得以痊癒者，年年激增。此則由於殺菌作用靈驗故也。大約患者服後三一五日內，均有良效可見。至於不傷腸胃，永不再犯，尤爲本品之特色。

包裝： 24片 （各地藥房均售）

股份有限公司 滿洲柳韓公司

奉天義光街五段九六號

總行：京城・大連・天津・臺北

滿映新作 **巾幗男兒** 導演 王則 編劇 王麗君 （映）

女扮男裝入煤窯出了多少趣事！

梁孟庚 李顯廷 主演

五月八日至十一日・四天 亞洲、天樂 同時開演